



九の五月号

二〇二四.五.一〇 No.四四七

●主な内容:

布税課からのお知らせ..... 4・5ページ 布役所出前講座..... 6・7ページ
高齢者のための介護予防・生活支援等サービスの概要..... 8・9ページ

●今日の表紙写真: 龍野武者行列

祝100歳

西村光雄さん(龍野町)
大正13年3月26日生



田中恵子さん(御津町)
大正13年4月16日生



柴田よし子さん(御津町)
大正13年4月21日生



祝全国大会 出場・入賞

第26回全国レディース 卓球フェスティバル

選手 上原 信子さん
(龍野町・セシカ所属)

種目 個人戦・6部

結果 第2位



祝全国大会出場

第12回全日本小学生低学年選抜アイスホッケー大会

選手 長谷川 怜美さん(小宅小学校3年・エストレはりまアイスワンダース所属(兵庫県選抜))



第29回全国私立高等学校男女バレーボール選手権大会

選手 内匠 明日菜さん(龍野町出身・日ノ本学園高等学校1年)

部門 女子の部

第46回全国JOCジュニアオリンピックカップ春季水泳競技大会

選手 小林 夕馬さん(神岡小学校6年)

種目 男子100m自由形



HPVワクチン(子宮頸がん予防ワクチン) キャッチアップ接種のご案内

積極的な勧奨が差し控えられていた時期に接種の機会を逃した方に、公平な接種機会を確保する観点からキャッチアップ接種として公費での接種を令和4年4月から実施しています。

対象者 平成9年4月2日から平成20年4月1日生まれ的女性で過去に合計3回の接種を完了していない方

公費での接種期限 令和7年3月31日まで(期限を過ぎると全額自己負担となり9価ワクチン3回接種で約9万円程度かかります)

接種に要する期間 3回接種には約半年かかりますので、希望される方は早めの接種をご検討ください。

※予診票のない方は、下記へお問い合わせください。

▶ **健康課**(☎63・2112)、**地域振興課**(☎75・3110)、**地域振興課**(☎72・6336)、**地域振興課**(☎322・3496)

※各総合支所での申請、手続きは要予約



成人男性の風しん抗体検査・ワクチン接種のご案内 ～風しん第5期定期接種追加対策について～

風しんの発生およびまん延を防止するため、風しんの公的な予防接種を受ける機会がなかった方に対し、風しんの抗体検査および予防接種を、風しん第5期定期接種として公費で実施しています。

対象者 昭和37年4月2日から昭和54年4月1日生まれ男性

公費での接種期限 令和7年2月28日まで(抗体検査・予防接種)

有効期限の延長 有効期限が2024年2月末までのクーポン券を2025年2月末まで使用できるように期限を延長しています。希望される方は早めの検査をご検討ください。クーポン券を紛失された方は下記へお問い合わせください。(※対象の方には、2023年6月にクーポン券を送付しています。)

▶ **健康課**(☎63・2112)、**地域振興課**(☎75・3110)、**地域振興課**(☎72・6336)、**地域振興課**(☎322・3496)

※各総合支所での申請、手続きは要予約



わくわく体験 (オープン保育) を開催

市内の保育所・認定こども園の遊びや生活の様子を知っていただくために、わくわく体験 (オープン保育) を開催します。

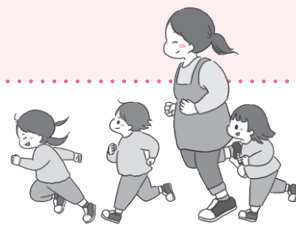

6月の予定 10時～11時

園名	電話番号	日程	所在地
あそびの丘 (私立)	72・8825	6月5日(水)	揖西町小畑541-1
まあや学園 (私立)	72・4630	6月7日(金)	揖保川町二塚385-1
龍野こども園 (公立)	62・0392	6月14日(金)	龍野町上霞城130
揖西東こども園 (公立)	66・0270	6月19日(水)	揖西町清水30-1
西栗栖こども園 (公立)	78・0813	6月20日(木)	新宮町鍛冶屋77
新宮こども園 (公立)	75・4185	6月21日(金)	新宮町新宮430-1
神岡保育所 (公立)	65・1193	6月26日(水)	神岡町田中668-2
龍野太陽保育園 (私立)	67・1351	6月28日(金)	揖保町今市334-1

内容 施設見学、遊び・生活の見学など (現地集合・現地解散)

※大人のみ参加も可

※上履き持参 (お子さんも可能であればご準備ください)

申込方法 申込書を幼児教育課もしくは各総合支所地域振興課へ提出、または電子申請でお申し込みください。

※申込書は幼児教育課および各総合支所地域振興課に設置しています。

電子申請は
こちらから



▶ 幼児教育課 (☎64・3126)



一時預かり事業 (一般型) について

一時預かり事業 (一般型) では、一時的に保育が必要となった就学前の児童を、時間または一日単位 (施設により異なります) でお預かりしています。

このようなときにご利用ください

- ①保護者の傷病、入院、災害、事故などにより緊急・一時的に保育が必要な場合
- ②保護者の勤務の都合により緊急・一時的に保育が必要な場合
- ③保護者の通院、里帰り出産や保護者がリフレッシュの時間を必要とする場合

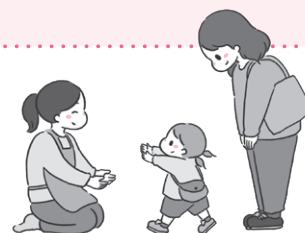

ご利用いただける方

原則として本市に住所を有し、保育所・認定こども園に通園していない、または在籍していない就学前の児童

利用料金・利用時間など 施設へ直接お問い合わせください。

申込方法 施設に直接申し込んでください。

一時預かり事業実施施設

区分	施設名	電話番号	所在地
私立 保育所	揖保みどり保育園	67・8055	揖保町揖保中97-3
	たんぼぼ保育園	63・2777	龍野町宮脇10-4
	東栗栖保育園	75・0188	新宮町能地338-2
	岩見保育所	322・3657	御津町岩見1462
私立認定 こども園	まことこども園	65・1569	神岡町沢田467-1
	旭こども園	63・1848	龍野町富永16
	あそびの丘	72・8825	揖西町小畑541-1
	心光こども園	75・3318	新宮町仙正187-4
	第一仏光こども園	72・3240	揖保川町山津屋67-2

※保育所、認定こども園等に在籍していない生活保護世帯または市民税非課税世帯の児童で、「保育を必要とする事由」に該当する場合は、利用料が無償となります。ただし、利用を開始する前月の20日までに施設等利用給付認定の申請が必要です。詳しくは幼児教育課へお問い合わせください。

▶ 幼児教育課 (☎64・3222)





市税課からのお知らせ

市・県民税（個人住民税）

前年所得の申告はお済みですか？

所得の申告は、各種税・保険料等の算定資料となります。未申告のままでは、主に次の事項に影響があります。

- 市・県民税の非課税の判定
- 国民健康保険税の軽減の判定
- 後期高齢者医療保険料の軽減の判定
- 高額療養費の限度額の算定
- 児童手当、就学支援金等各給付 など

※未申告の方は、所得の有無にかかわらず速やかに申告してください。

※令和6年5月2日時点で未申告の方には、勧奨ハガキを発送しています。

令和6年5月22日から令和6年度市・県民税所得・課税証明書（令和5年中所得証明書）を発行します

発行に必要なもの

1

発行手数料
1部300円

2

本人確認書類
(顔写真つきの場合は1点確認、
顔写真なしの場合は2点確認)

3

委任状（代理申請の場合）

◆コンビニ等に設置しているキオスク端末（マルチコピー機）および本庁、各総合支所に設置している証明書自動交付機でも発行できますので、ぜひご利用ください（手数料200円）。なお、自動交付機等での証明書発行にはマイナンバーカードが必要です。

※令和6年1月2日以後にたつの市へ転入された方は、前住所地での発行となります。

※コンビニでの証明書発行は午前6時30分から可能となります。これに伴い、令和5年度（令和4年中）の所得・課税証明書についてはコンビニでは取得できなくなります。

令和6年度から適用される税制改正

国外居住親族に係る扶養控除等の見直し

令和6年度の市・県民税から、30歳以上70歳未満の国外居住親族については、次のいずれかに該当する場合のみ、扶養控除等の適用および非課税限度額の適用の対象となります。

- 留学により非居住になった人
- 障害者
- 扶養控除等を申告する納税義務者から前年における生活費または教育費に充てるための支払を38万円以上受けている人

上場株式等の配当所得等に係る課税方式の統一

特定配当等および特定株式等譲渡所得金額に係る所得の課税方式を所得税と一致させることとなり、所得税と異なる課税方式を選択することができなくなります。

所得税で特定配当等および特定株式等譲渡所得金額に係る所得を確定申告すると、これらの所得は市・県民税でも所得に算入されます。

上記のことから、扶養控除や配偶者控除などの適用、非課税判定、国民健康保険税や後期高齢者医療保険料、介護保険料などの算定に影響が出たり、各種行政サービスなどに影響が出たりする場合がありますのでご注意ください。

森林環境税の創設

森林整備等に必要で地方財源を安定的に確保する観点から、森林環境税および森林環境譲与税が創設されました。

森林環境税は、令和6年度から市・県民税の均等割の枠組みを用いて、国税として1人年額1,000円を市区町村が賦課徴収することとされており、その税収は、全額が森林環境譲与税として市区町村や都道府県へ譲与されます。

なお、平成26年度より、東日本大震災を教訓とする防災のための施策財源として、均等割額に1人年額1,000円が課税されていましたが、この措置は令和5年度で終了しました。



市・県民税の特別税額控除（定額減税）について

賃金上昇が物価高に追いついていない国民の負担を緩和し、デフレ脱却のための一時的な措置として令和6年度分市・県民税について定額による所得割の額の特別税額控除（定額減税）が実施されることとなりました。

減税額および適用条件

令和6年度分の市・県民税に係る合計所得金額が1,805万円以下である納税義務者の場合に限り、市・県民税の所得割の額から次の①と②の合計額を控除します。ただし、その合計額が所得割の額を超える場合は所得割の額を限度とします。

- ①本人……1万円 ②控除対象配偶者または扶養親族（国外居住者を除く）……1人につき1万円

※控除対象配偶者を除く同一生計配偶者（国外居住者を除く）については、令和7年度分市・県民税の所得割の額から1万円を控除します。

実施方法

●給与特別徴収（給与から市・県民税を天引き）の場合

令和6年6月分は市・県民税の徴収はせず、特別税額控除の額を控除した後の税額を令和6年7月分から令和7年5月分までの11カ月で徴収します。

ただし、所得割額が課税されない均等割額のみ^{ひょう}の納税義務者や、合計所得金額が1,805万円を超える納税義務者については、令和6年6月から通常どおり徴収します。

●普通徴収（個人で市・県民税を納付）の場合

令和6年度分の市・県民税に係る第1期分の納付額から特別税額控除の額に相当する金額を控除します。控除しきれない場合は第2期分以降の納付額から順次控除します。

●年金特別徴収（年金から市・県民税を天引き）の場合

令和6年10月1日以後に支払いを受ける公的年金等について、特別徴収されるべき市・県民税の額から特別税額控除の額に相当する金額を控除します。控除しきれない場合は令和6年12月分以降の特別徴収税額から順次控除します。

◆税制改正については市ホームページにも掲載していますので、ご覧ください。

▶市税課（☎64・3145）

市ホームページ
はこちらから



4月16日に発生した雹^{ひょう}被害に遭われた方に 罹災届出証明書を交付します

これまで、住家以外の損害については、罹災証明の対象外であったため、証明書を交付していませんでしたが、この度の降雹^{ひょう}により、カーポート等の被害に遭われた方に罹災届出証明書を交付します。この証明書は、自然災害によって住家以外の建物や自動車等の動産に被害を受けた場合に、災害に係る被害について届出があったことを証明するものです。

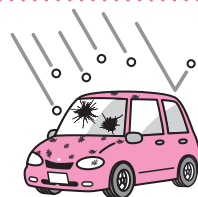

証明の対象 カーポート、門、自動車など（住家本体は除く）

※住家本体（屋根、雨どい等を含む）の被害に遭われた方は、罹災証明書を交付していますので、交付が必要な場合は、下記へお問い合わせください。

申請に必要なもの

- ・罹災届出証明書願（兼）証明書
- ・被害状況を確認できる写真（全景が確認できる写真1枚、被害箇所が確認できる写真1枚（被害箇所ごと））
- ・本人確認書類（マイナンバーカード、運転免許証、健康保険証等）

※代理人が申請する場合は委任状が必要です。

※修理を行う前に、必ず被害に遭われた箇所の写真を撮影し保存してください。

※被害状況等をお聞きしますので、事前にお問い合わせください。

手数料 無料

保険会社等への確認のお願い

申請の前に、保険会社等に被害状況を伝え、加入している保険が補償の対象となるか、ご確認ください。補償の対象となる場合は、保険等の請求に市が交付する証明書が必要かどうかを併せてご確認ください。

申請・問い合わせ先 市税課（資産税係）（☎64・3146）



市役所出前講座をご利用ください!

市職員が直接市民の皆さんのもとに出向き、市政等についてお話しします。健康・福祉や防災など講座メニューはたくさん。ぜひ、ご利用ください。

▶ 広報秘書課 (☎64・3211)

手続き方法は?

①申し込み

実施日の2週間前までに、広報秘書課・担当課・各総合支所のいずれかへ希望講座を申し込んでください。申込書は市役所・各総合支所等に設置しています。(市ホームページからもダウンロード可)
日時・場所をあらかじめ決めておいてください。事前に担当課と日程を調整することも可能です。

②日時などの調整

申込書受け付け後、日時や内容などを調整します。
行事などで、ご希望の日程にそえない場合があります。

③決定連絡

開催日時等、調整結果を申込者へ連絡します。

④講座開催

申込者が準備した会場へ講師を派遣し、講座を開催します。

令和6年度市民生活についての市役所出前講座メニュー

※出前講座開始前に市長との意見交換の時間(15分程度)を設けています。希望されるグループ(団体)は、申込書の「希望する」に○をしてください。

■ は小中学生も受講できるメニューです □ は新規メニューです ※公務の都合によりご希望に沿えない場合があります。

番号	講座名	内容	担当課	
市政のしくみ・まちづくり	1	認可地縁団体について(町の自治会が法人に?)	認可地縁団体制度の概要、認可までの流れ等について	総務課
	2	情報公開制度と個人情報保護制度	情報公開制度および個人情報保護制度の概要について	デジタル戦略推進課
	3	試してみよう!デジタルってこういうこと!	TDX(たつのデジタル・トランスフォーメーション)推進に当たり、書かない窓口の体験や、デジタル化によるメリットなどについて、たつの市の取り組みを紹介	
	4	人口減少社会における公共建築物の再編の取り組みについて	本市の公共建築物の基本方針、更新、複合、集約化の実績など施設保有量を縮減するための取り組みと未利用財産の民間事業者等への売却について	
	5	みんなで取り組む「自立のまちづくり活動」	「自立のまちづくり事業」の支援内容や活用事例の紹介	まちづくり推進課
	6	あなたの「空き家」大丈夫ですか?	空き家を放置した場合の様々なリスク 空き家に関する各種制度の紹介など	
	7	選挙のススメ	選挙の歴史・仕組み・投票の仕方・投票率について ※児童会・生徒会選挙の際に機材貸し出しも行います ※選挙期間中および選挙執行に支障がある場合は実施できません	選挙管理委員会事務局
市民のくらし・環境	8	マイナンバーカードの取得・利用方法について	マイナンバーカードの交付申請、利用方法について ※マイナンバーカードの申請受付も可能です	市民課
	9	ごみの出し方、分け方再確認!	市のごみの現状およびごみ減量化施策等についての説明、ごみの出し方マニュアルと資源ごみ分別方法の再確認	環境課
	10	フードロスとごみの削減	市のごみの現状およびごみ減量化施策等の説明、身近に取り組めるごみ減量化手法の紹介	
	11	環境に優しいライフスタイルに	家庭でできる身近な地球温暖化防止活動の紹介 (カーボンニュートラルの実現を目指します)	
	12	乗ってみよう!市民乗り合いタクシー「あかねちゃん」、コミュニティバス	市民乗り合いタクシー、コミュニティバスの運行概要、乗車方法について	ふるさと創造課
	13	乗って残そう姫新線!!	地域の足である姫新線の歴史や公共交通を利用するメリット等について	
	14	SDGsな水道~安心安全な水道水~	水道の概要と歴史、しくみ、水質について、おいしい水とSDGsの目標等(※浄水場見学可) ※主に小学4年生を対象としたメニューとします。	上水道課
15	今後の水道事業について	人口減少と水道需要について、水道の概要と歴史、しくみ、水質について、おいしい水とSDGsの目標等		
健康・福祉	16	解説します!たつの市の医療制度	国民健康保険、後期高齢者医療制度、福祉医療について	国保医療年金課
	17	知ってほしいなあ!わたしたちのこと(知的・発達障害疑似体験)	知的・発達に障害がある方が、普段どのような感じ方をしながら生きているのかを「体験」を通じ、「わかりやすく」「楽しみながら」障害についての理解を深めます	地域福祉課
	18	子育てを応援します! 「こども家庭センター すくすく」	「こども家庭センターすくすく」の事業内容や、子どもに対する接し方等で悩む方々への支援内容について	児童福祉課
	19	今どきの親子事情 一家庭と地域で支える子育て~	18歳までの親子のかかわり方について、児童虐待やこどもの問題行動などを通じて学びます	高年福祉課
	20	~地域とともに支え合う~高齢者福祉サービス	介護保険サービス以外の高齢者福祉サービスについて	
	21	ここが知りたい「介護保険制度」	介護保険サービスの利用について	
	22	地域支え合いマップによる見守り推進	支え合いマップづくりを通して、地域のつながりを強め高齢者等の孤立を防ぎ、日常生活を安心して過ごせる地域づくりについて	地域包括支援課
	23	医療と介護の上手なつきあい方	医療と介護の現状や本人の希望に合った医療や介護について、エンディングノートの活用方法について	
	24	みんなで一緒に介護予防	いきいき百歳体操の体験、介護予防についての講話	
	25	認知症予防講座(認知症に備える)	認知症予防、認知機能チェック、市の認知症支援サービス、はいかい者への安心声かけ等	
26	認知症サポーター養成講座	認知症に関する正しい知識を持ち、地域や職域において認知症の人や家族を支援する認知症サポーターを養成 ※小学生の受講対象は原則3年生~6年生です		

利用できる人は？

市内在住または在勤、在学のおおむね10人以上のグループ（団体）



開催時間や会場は？

平日・休日を問わず午前9時から午後9時まで。おおむね90分以内。会場はたつの市内に限ります。（個人住宅は不可）会場手配や準備、司会進行、周知などは主催者側でお願いします。



このような場合は利用できません

政治・宗教・営利を目的としたものは利用できません。また、講座は苦情や要望、陳情をお聞きする場ではありません。

講師料は？

無料です。

申込書は、市ホームページからもダウンロードできます。



	番号	講座名	内容	担当課
健康・福祉	27	災害時、誰ひとり取り残されない地域づくり	災害に関する基礎知識を身につけ、支援を必要とする方の個別避難計画の作成方法について学ぶ	地域包括支援課 危機管理課
	28	ゲートキーパー養成講座	悩んでいる人に気づき、声をかけ、話を聞いて、必要な支援につなげ、見守ることができるゲートキーパーを養成	健康課 (はつらつセンター内)
	29	心もからだもはつらつ！	成人・高齢期の健康づくり（ロコモティブシンドローム（関節や筋肉等の衰え）予防、フレイル予防（栄養、お口の健康、運動の講話）、心の健康・うつ予防等、インフルエンザ等感染症予防、たっちゃん体操【たつの市歌健康体操】等）	
	30	のぼそ健康寿命（生活習慣病・がん予防対策）	若いときからの生活習慣病・がん予防のための講座（メタボリックシンドローム・運動・健康チェック等）	
	31	おいしく食べて健康になろう！	生活習慣病予防の食生活・骨粗しょう症・血液サラサラ等の食生活、エコクッキング、災害時の備蓄等について（講話・調理実習）	
	32	食べるって楽しいね！（食育講座）	早寝・早起き・朝ごはん、食が育む心と身体について（講話・調理実習）	
	33	健康長寿のための食生活	健康・長寿のための食事のポイントについて（講話・調理実習等）	
34	母と子の健康づくりをサポート！	妊娠中の過ごし方やお母さんの健康づくりについて子どもの成長発達について		
産業	35	鹿・猪から農地を守る！	野生動物による被害対策、農地を守る方法等の紹介	農林水産課
	36	たつの市の農業について たつの市の特産物を知っていますか？	農業に関心を持ち、農産物を育ててみませんか。	
安全・安心	37	活用しよう！防災マップ	防災マップの見方、使い方の説明 災害時の情報収集、マイ・タイムラインやマイ避難カードの作成方法を説明	危機管理課
	38	高めよう！防災力 地区防災計画で災害に備える	自主防災組織を対象に避難の必要性を考え、地区防災計画の作成を支援	
	39	交通ルールを学ぼう！	たつの警察署交通課と共同して、子どもから高齢者までの各世代に応じた交通安全教室を開催	商工振興課
	40	悪質商法にご用心！	悪質商法の種類と手口、クーリング・オフ制度、最近の消費生活トラブル事例の紹介と対処法について	
教育・文化	41	知っておきたい！ 保育所・認定こども園の入園について	保育所・認定こども園の入園に係る制度・手続きについて	幼児教育課
	42	中央学校給食センターで 学校給食を食べてみよう	中央学校給食センターの施設見学と給食試食会 ※希望月の前々月25日までに10～20名で申し込みが必要 ※試食は実費負担	中央学校給食センター (☎72・8181)
	43	北学校給食センターで 学校給食を食べてみよう	北学校給食センターの施設見学と給食試食会 ※希望月の前々月25日までに10～24名で申し込みが必要 ※試食は実費負担	北学校給食センター (☎76・2050)
	44	ふるさとの歴史を学ぶ	市の歴史や文化財についての解説	歴史文化財課
	45	ニュースポーツを体験しよう！	ニュースポーツのルール説明および体験 種目：モルック、ポッチャ、シャッフルボード等	スポーツ振興課
	46	端末活用をした授業を体験しよう！	・GIGAスクール構想について ・学校の授業等における端末活用の体験	小中一貫教育推進課
	47	多文化共生へのあゆみ	世界の文化・人・言葉について考えます ※小学3～6年生を対象としたメニューとします	広報秘書課 (多文化共生サポートセンター)

■ 市民病院のメニュー ※たつの市民病院 法人事務局総務課 (☎079・322・1135) にお申し込みください。

健康	1	誤嚥予防	口から元気に食べ続けられるように	市民病院 法人事務局 総務課 (☎079・322・1135)
	2	明るく楽しく認知症予防	作業療法士ならではの認知症の予防について (作業療法士による説明)	
	3	高齢者の体力増進について	高齢者の転倒の予防法（理学療法士による実演）	
	4	感染予防対策講座	感染症などの予防対策（感染対策看護師による説明）	
	5	骨粗鬆症と運動について	「骨粗鬆症」とは？基本的なお話から、検査や、治療の流れ、また、自分の身体機能を評価したり、予防運動の実践などを行います	
	6	人生会議してみませんか？	・人生会議とは ・もしもの時のために	

■ 西はりま消防組合（たつの消防署）のメニュー ※最寄りの消防署（所）にお申し込みください。

安全・安心	1	消防署の仕事	消防署庁舎（指令センターを除く）、消防車両の見学	たつの消防署 (☎64・3212)
	2	火災から身を守る	消火器・消火栓の取扱要領、火災実験、防火映画、住宅用火災警報器の維持管理、防災品の紹介、防火講話	新宮分署 (☎75・1119) 光都分署 (☎0791・58・0119) 揖保川出張所 (☎72・2900) 御津出張所 (☎322・3618)

※救命入門・普通救命講習等の各種救命講習は、別途申し込みが必要です。



ご存知
ですか？

高齢者のための介護予防・生活支援等サービスの概要

	事業名	事業内容	利用対象者
在宅高齢者を支援	自立支援配食サービス事業	調理が困難な要介護高齢者等に弁当（高齢者食、健康管理食）を宅配し、安否を確認	<ul style="list-style-type: none"> 75歳以上のみの世帯の方 65歳以上のみの世帯で、介護保険の要支援、要介護認定者がいる世帯の方 重度の障害者のみの世帯、または、重度の障害者と65歳以上のみの世帯の方
	高齢者等住宅改造費助成事業	住み慣れた既存住宅を対象者の身体状況に応じた改造に要する経費の一部を助成 ※新築、建替え、増改築等（移設、新設を含む改修）、老朽・破損等の修繕工事、リフォームは、助成対象外	<ul style="list-style-type: none"> 介護保険の要支援、要介護認定を受けた方が属する世帯 ※所得制限あり、所得により助成率が異なります。
	高齢者タクシー事業	<ul style="list-style-type: none"> 1枚500円のタクシー利用券を年間30枚を限度に交付（申請月により、枚数変更あり） タクシー利用券を市民乗り合いタクシー乗車券と同額交換可能 	1人は70歳以上で残りの世帯員全員が65歳以上で構成する世帯で、車を所有していない世帯（単身世帯の場合は70歳以上）（18歳未満・障害者を養育する場合も可） ※所得制限あり
	高齢者おでかけ支援事業	1枚500円のタクシー利用券を年間6枚交付	高齢者タクシー利用券および障害者福祉タクシー利用券の交付を受けていない75歳以上の方（申請年度内に75歳になる方を含む）がいる世帯
	成年後見制度利用支援事業	<ul style="list-style-type: none"> 成年後見制度審判申立てへの支援 申立てに要する費用を助成 成年後見人等への報酬を助成 	判断能力が不十分な認知症高齢者・知的障害者等であって2親等以内の親族がいない等により支援が必要な方。助成を受けなければ成年後見制度の利用が困難な方
	救急医療情報キット配付事業	かかりつけ医や持病、救急時に必要な情報を保管するキットを配付	<ul style="list-style-type: none"> 65歳以上のみの世帯の方 重度の障害者と65歳以上のみの世帯の方
	生活お助け情報シート配布事業	福祉サービス情報を分かりやすく集約	おおむね65歳以上のみの世帯
	高齢者運転免許証自主返納促進事業	コミュニティバスおよび播磨科学公園都市圏域定住自立圏圏域バス無料定期券（3年間有効）ならびに市民乗り合いタクシー乗車券60枚（1枚200円分）を交付	65歳以上で平成27年度以降に運転免許証を自主返納した方とその配偶者で運転免許証を有しない方
	高齢者補聴器購入補助事業	補聴器の装用が必要と医師に認められた65歳以上の方に対し、最大2万円を助成（1人1回限り）	次の要件を全て満たす方 <ul style="list-style-type: none"> 交付申請時において、満65歳以上の方 聴覚障害の認定を受けた身体障害者手帳を取得していない方 両耳の聴力レベルがおおむね40デシベル以上70デシベル未満の中程度難聴であり、耳鼻咽喉科の医師から補聴器の使用の必要性が認められた方 令和6年4月1日以後に補聴器を購入される方
	認知症予防普及啓発事業	認知機能チェックツールを用いた個別相談や認知症予防講演会など	<ul style="list-style-type: none"> 認知症予防に努めたい方 認知症が気になる方
	いきいき百歳体操推進事業	介護予防に効果のあるいきいき百歳体操の実施と普及	高齢者を中心とする市民
	安心見守りコール事業（緊急通報システム事業）	<ul style="list-style-type: none"> 24時間体制で緊急時の連絡を受け付け 毎月定期的に安否確認 看護師による健康等の相談受け付け 	<ul style="list-style-type: none"> 65歳以上の援護を要するひとり暮らしの方 65歳以上の方のみで、同居者が寝たきりまたは認知症の状態にある世帯 身体障害者手帳1級または2級所持者でひとり暮らしの方
	ICT活用高齢者見守り支援事業	ICTを活用して家族と離れて暮らす高齢者の見守りやコミュニケーションを支援する機器の購入費用を最大3万円助成	65歳以上のみの世帯で市が指定する対象機器を新たに購入し、自宅に設置した世帯（1世帯1台1回限り）
家族介護を支援	はいかい高齢者家族支援サービス事業	位置探索システム専用端末機（GPS）の貸与に係る初期費用等を助成 ※個人負担あり	おおむね65歳以上のはいかい高齢者を在宅で介護している家族
	はいかい高齢者等見守りSOSネットワーク事業	はいかい高齢者等の早期発見と保護のため、事前の登録とピカッとシューズステッカーを配付	はいかい、またはそのおそれのある高齢者等
	介護マーク普及事業	介護中であることを周囲の方に理解しやすくするための、名札型の介護マークを交付	<ul style="list-style-type: none"> 介護保険要介護認定者を介護している方 上記に準ずる方を介護している方

	事業名	事業内容	利用対象者
家族介護を支援	介護用品支給事業	紙おむつ等の介護用品を宅配で給付 ※限度額あり	要介護4以上で市民税非課税世帯の在宅で生活する寝たきり高齢者
	家族介護慰労金支給事業	介護慰労金の支給	要介護4以上の高齢者を、申請日から過去1年間、介護保険サービスを利用せずに、在宅で介護してきた介護者 ※所得制限あり
	家族介護者交流事業	交流会などで、一時的に介護から離れ、心身のリフレッシュを図る ※限度額あり	要介護1以上の高齢者を在宅で介護している家族
	家族介護教室事業「楽・得介護塾」	介護に必要な知識・技術を習得するための教室	高齢者等を介護している方、介護に関心のある方
	はいかい高齢者等おでかけリスクゼロ事業	はいかいのおそれのある高齢者等が、日常生活上で起こした事故により、第三者への損害賠償責任を負った際に、市がその損害を補償する	はいかい高齢者等見守りSOSネットワーク事業に登録されている方

※上記の事業には、利用料が必要となるものがありますので、あらかじめご確認ください。

▶ 高年福祉課 (☎64・3152)、地域包括支援課 (☎64・3197)



敬老えらべるギフト協力事業者を募集

高齢者の方々へ長寿のお祝いとしてお好みの一品をお選びいただく令和6年度敬老えらべるギフトカタログに掲載する商品等を提供いただける事業者を募集します。

応募資格

- ・市内で生産、製造、加工、販売、サービスを行っている事業者
- ・生産、製造、販売に関する法令などを遵守するとともに、計画的に生産、製造、販売などを行い、かつ品質の良い商品等を提供できる事業者
- ・その他「敬老えらべるギフト取扱事業者募集要項」に協力できる事業者

募集する商品等

- ・敬老事業の趣旨に合致する商品またはサービス
- ・1商品等あたり、上限3,000円(送料、消費税込み)であるもの
- ・9月から12月の期間に提供できるもの
- ・飲食物の場合、出荷後に適切な賞味期限が保障されるもの
- ・品質および数量において、安定供給が見込めるもの

【商品例】 地場産品、日用品、健康グッズ、訪問ヘアカット等の生活支援サービス など
※食事券や買い物券等の換金性の高いものは対象外

募集期限 6月14日(金) **商品送付対象者** 数え年75歳以上の方(約15,000人)

応募方法 高年福祉課へ事前に電話でお問い合わせください。 **応募・問い合わせ先** 高年福祉課 (☎64・3152)



「姫新線に乗っていちご狩り&城下町散策ツアー」参加者を募集

姫新線を利用して自然豊かな揖西地区でのいちご狩りと、「播磨の小京都」と呼ばれる龍野の町並みを散策(自由散策)するツアーを開催します。



と き 5月26日(日)

第1部 9時15分～11時(受付:9時～)

第2部 10時20分～12時(受付:10時～)

集合場所 本竜野駅2階待合スペース

コース 本竜野駅出発 → いちご農園 → 下川原蔵あかね解散
※移動は、バスで行きます。

申込方法 参加者全員の住所・氏名・ふりがな・年齢・電話番号を明記の上、電子申請・メール・ハガキのいずれかでお申し込みください。

※同じ住所の場合は、代表者が申し込んでください。

※申し込みは、代表者1人につき3名までです。

参加条件 姫新線を利用して参加すること

申込期限 5月20日(月)必着

定員 40名(各部20名程度)

申込結果 メールまたは郵送にてお知らせします。

当日持参するもの

当選通知、参加費(1人500円)

※2歳以下は参加無料

本竜野駅到着時間

・上り(9時6分、10時12分)

・下り(8時38分、10時13分)

申込・問い合わせ先 ふるさと創造課 (☎64・3121) [✉ furusatosozo@city.tatsuno.lg.jp](mailto:furusatosozo@city.tatsuno.lg.jp)

電子申請は
こちらから





市営住宅入居者を募集

入居者は抽選で決定

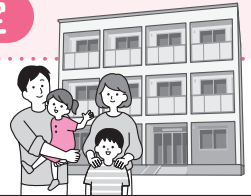

申込先 都市計画課、各総合支所地域振興課 **申込期間** 5月10日(金)～24日(金)

抽選会 5月30日(木) **入居時期** 入居許可日から10日以内

市営住宅

対象住宅	建築年度	間取り	募集戸数	部屋の所在	家賃
日山住宅1棟 6階建(龍野町日山)	令和4年	2DK	2戸	1・3階	21,600円～57,300円
大源寺第3住宅 3階建(神岡町大住寺)	平成13年	2DK	1戸	1階	23,100円～56,000円
		3DK	1戸		27,000円～62,500円
中臣住宅 2階建(揖保町中臣)	平成18年	2DK	1戸	2階	20,300円～54,000円
上笹住宅 2階建(新宮町上笹)	平成17年	3LDK	3戸	1・2階(メゾネット)	22,000円～58,400円
黒崎住宅 2階建(御津町黒崎)	平成14年	2DK	1戸	2階	19,600円～52,000円
		3DK	1戸	1・2階(メゾネット)	24,000円～63,600円
栄町住宅 3階建(御津町中島)	平成18年	2DK	1戸	3階	22,200円～58,800円
		2LDK	1戸		23,500円～60,000円

申込資格

①同居する親族のある方(ただし、60歳以上の方または身体等に障害のある方は単身可)

※夫婦の別居、友人等の寄合世帯、扶養義務のない祖父母、親、兄弟、姉妹など同居するなど不自然な世帯変更をした世帯は申し込みできません。

②入居しようとする世帯員の所得額の合計から、申込者以外の同居者数に38万円をかけた額を引き、12で割った金額が158,000円(高齢・障害者世帯等は214,000円、中学校卒業までの子どもがいる世帯および合計年齢が80歳未満で婚姻成立後2年以内の夫婦世帯は259,000円)以下であること。

※その他障害者控除等があります。詳しくはお問い合わせください。

③自ら居住する住宅を必要とし、現在住宅に困っていること(原則公営住宅入居者や持家のある方は申し込みできません)。

④入居者および同居者が暴力団員でないこと。

⑤一定以上収入のある連帯保証人がいること。

⑥入居者が市税等を滞納していないこと。

⑦入居者および同居者が過去に明渡し請求により市営住宅を退去していないこと。

※ペットの飼育はできません。

※上記抽選住宅以外にも常時募集している住宅がありますので、都市計画課までお問い合わせください。なお、常時募集住宅は60歳未満の単身者の入居も可能です。

▶ 都市計画課 (☎64・3163)



地震に備える補助制度

募集期間 5月13日(月)～12月27日(金)

簡易耐震診断推進事業

昭和56年5月以前に着工した住宅(旧耐震住宅)に対し、市が簡易耐震診断員を派遣して調査・診断を行い、耐震性の評価等をまとめた報告書をお渡ししますので、住まいの耐震化にご活用ください。

募集件数 40戸 **自己負担** 3,150円(木造戸建住宅の場合)

住まいの耐震化促進事業

旧耐震住宅で耐震性のないものに対し、耐震改修工事費等の一部を助成します。

補助メニューについては次の7種類があります。 **募集件数** 全10戸



1 住宅耐震改修計画策定費補助事業

対象経費 耐震診断・補強設計に要する費用

補助金額 最大20万円

2 住宅耐震改修工事費補助事業

対象経費 耐震改修工事に要する費用

補助金額 最大120万円

3 簡易耐震改修工事費補助事業

対象経費 耐震性能改善のための耐震診断・補強設計・耐震改修工事に要する費用

補助金額 最大50万円

4 屋根軽量化工事費補助事業

対象経費 屋根を軽量化する工事に要する費用

補助金額 定額50万円

5 シェルター型工事費補助事業

対象経費 耐震シェルターの設置に要する費用

補助金額 最大50万円

6 除却工事費補助事業

対象経費 除却工事に要する費用

補助金額 最大50万円

7 防災ベッド等設置補助事業

対象経費 防災ベッド等の設置に要する費用

補助金額 定額10万円

住宅耐震化(無料)相談会

建築士に相談ができる絶好の機会ですので、ぜひご参加ください。

とき (全て13時30分～16時30分)

- 第1回 6月21日(金)
- 第2回 7月19日(金)
- 第3回 8月23日(金)
- 第4回 9月27日(金)
- 第5回 10月25日(金)
- 第6回 11月22日(金)

ところ 本庁205会議室

※予約制のためお問い合わせください。

※各制度における詳細はお問い合わせください。 ▶ 町並み対策課 (☎64・3165)





スズメバチにご注意ください



「ハチ取り器」の例

スズメバチ対策 (ハチ取り器)

春から初夏にかけて、冬眠から目覚めた女王バチは巣作りのために活動を始めます。女王バチを捕まえて、巣作りを事前に食い止めるため、「ハチ取り器」等を活用してください。ただし、巣が完成すると女王バチは巣から出てこなくなり働きバチしか飛来しなくなるため、逆にハチを引き寄せることになるので「ハチ取り器」の設置はやめてください。「ハチ取り器」はホームセンター等でも購入できますが、ご自宅にある物で作ることも可能です。(作り方等は市ホームページで紹介しています)

スズメバチの駆除費用を補助します

スズメバチ (アシナガバチ等は対象外) の巣の駆除に係る費用の一部を補助します。

※補助対象外となる場合があるため、必ず、事前に環境課にご相談ください。

補助対象

- ① 個人所有の「住居」・「住居と同一敷地内にある納屋、庭等」に営巣されたもの
「空き家」の場合は住居、公園等から概ね10メートル以内に営巣されたもの
- ※ 田畑、山林、事業に供する建物等に営巣されたものは対象外
- ② 自治会所有の公民館等に営巣されたもの

補助金額

駆除に要した費用の1/2 (千円未満の端数は切り捨て、上限1万円)
※但し、予算の範囲内に限ります。

交付申請

駆除した日から30日以内または3月31日のいずれか早い日までに申請してください。

駆除費用

市では標準料金の設定はしていません。事前に複数の指定業者へご確認ください。

指定業者

駆除は必ず指定業者に依頼してください。

※指定業者は随時更新していますので、環境課へご確認ください。
※届け出順

指定業者名	電話番号
(株)ホームトータル消毒	0790・49・2598
(有)ダスキン赤とんぼ	0791・75・2212
昭和駆除(株)	079・294・3425
兵庫県環境サービス(株)	079・437・4814
衛生管理(株)	079・230・0333
タイシ消毒	079・276・5583
エース消毒(株)	079・297・6844
環境管理(株)	079・240・7769
神姫警備保障(株)	079・231・0440
(株)ダスキンユニオン飾磨支店	079・234・7344

▶ 環境課 (☎64・3150)



消防最前線

218

▼西はりま消防組合たつの消防署 (☎63・3511)

身近な危険物にご注意

私たちの暮らしの中には、危険物を含む製品がたくさんあります。

【例】殺虫剤・ヘアスプレー・除光液・接着剤・消毒用アルコールなど

危険物を使うときは、火気のそばでは絶対に使用しないでください。

「危険物」とは?

消防法で定められているもので、一般的に次のような性質を持った物品をいいます。

- ・ 火災発生時の危険性が大きいもの
- ・ 火災拡大の危険性が大きいもの
- ・ 消火の困難性が高いもの

具体的な例として、ガソリンや灯油、スプレー缶に含まれる内容物のほか、濃度60%以上(重量%)の消毒用アルコールなどが該当します。

消防法上の危険物に該当する場合は、容器等に明記されているため、安全な場所に保管のうえ、取り扱いについても十分注意してください。

令和6年度
危険物安全週間
6月2日(日)から
6月8日(土)まで

危険物安全週間
推進標語
「次世代へ
つなごう無事故と
青い地球」

ガソリンを取り扱うときの注意!

火気のある場所での使用や保管は絶対にやめましょう。

機器に燃料給油の際はエンジン停止しましょう!

換気の良い場所に保管しましょう!

試験基準(KHK)(UN)に適合する携行缶を使用しましょう!



風水害に備えましょう

土砂災害や水害は大雨などに伴って発生しますが、いっどこで起きるかを予測することは困難です。被害を最小限に食い止められるよう日ごろから災害を意識し、備えましょう。

避難時の持ち物

【例】食料(3日分程度)・衣類・懐中電灯・携帯ラジオ・マスク・救急セット・携帯充電器など



落ち着いて情報を入力

屋外放送は雨風の音で聞き取りにくい場合があります。

情報の入手
▽テレビ、ラジオ
▽携帯電話(スマートフォン)
▽防災行政無線、市広報車、市ホームページ

訓練の参加

各地域(自治会等)では災害に対応するための知識や行動を身につけるために防災訓練が実施されています。いざというときのために訓練に参加しましょう。

たつの消防署では、火災から身を守るための出前講座を行っています。お気軽にご相談ください。



2024年1月1日からの
市内の災害状況
4月20日現在

火災	6件
救急	1226件
救助	20件

災害情報案内(自動音声案内)
☎0791・76・7150
休日・夜間病院案内(自動音声案内)
☎0791・76・7160



3/9 ~ 3/10

盆栽展を開催

御津公民館



たつの市花と緑の協会御津支部の皆さんが御津公民館で盆栽展を開催しました。

風情溢れる盆栽が多数出展され、多くの方々にご覧いただきました。

3/10

たつの市消防団
消防自動車配属式を開催

市役所正面玄関前および御津公民館



3月10日に消防自動車3台を更新し、消防ポンプ自動車を龍野第9分団(神岡町大住寺)へ、小型動力ポンプ付積積車を御津第1分団(御津町朝臣)と第8分団(御津町中島)へ配属しました。地域防災の要として、住民の安全と安心を守ります。

3/20

健やかに過ごせますように
春の風物詩「龍野ひな流し」

祇園公園

恒例の「龍野ひな流し」が開催されました。着物姿の可愛い子どもたちが、願いを込めて棧俵の流しびなを揖保川に流すと、多くのカメラマンの皆さんがシャッターを切っていました。



3/3

「MTBライディングスクール」を開催

菖蒲谷森林公園



菖蒲谷森林公園にて、「MTBライディングスクール」が開催されました。このスクールではマウンテンバイクの基本動作やスラローム走行、障害物越え等を体験しました。マウンテンバイクに初めて触れる参加者も多く、マウンテンバイクの楽しさを味わうことができました。

3/6

たのしい“本”いっぱい！
はりま御津ライオンズクラブ様から寄贈

御津図書館



はりま御津ライオンズクラブ様から、地域貢献の一環として、今年も児童書を50冊寄贈していただきました。

2012年から始まり、毎年寄贈された本の数今年ついに1,000冊を超えました。

この日は御津南こども園の子どもたちが、いっぱいの本の中から、お気に入りの本を選んでいました。

3/7

“マイ小物入れ”を作ったよ！

小宅北こども園



地域の方が、5歳児の子どもたちに小物入れの作り方を教えてくださいました。クラフトテープを編んで作った入れ物に飾り付けをし、世界でたった一つの“マイ小物入れ”が完成！手作りのミニランドセルキーホルダーもいただき大喜びでした。小学生になるのが楽しみです♥

4/7

室津・小五月祭「棹の歌」奉納

室津・賀茂神社



室津・賀茂神社の小五月祭で、県の重要無形民俗文化財に指定されている「棹の歌」が奉納されました。古式ゆかしい優雅な歌声が、室津の街に春の訪れを告げました。

4/10

(株)トマト銀行龍野支店様から交通安全横断旗と夜光タスキの寄贈

301会議室



地域の安全・安心への願いを込めて横断旗と夜光タスキを寄贈していただきました。

横断旗と夜光タスキは公立保育所・こども園、小中学校に提供し、園児、児童生徒の交通安全に活用させていただきます。

4/19

能登半島地震災害義援金を受領

市長応接室



兵庫県立大学生有志で作る団体「スパークル」所属の南埜 歩希さん、段野 王海さんから不要になった教科書や書籍を販売した売上金などを能登半島地震災害義援金として受領しました。義援金は日本赤十字社を通して被災地の方々の生活を支援するために役立てられます。

写真：左から南埜さん、段野さん

3/24

消防団車庫が完成

新宮町新宮



たつの市消防団新宮第10分団車庫が完成し、3月24日に竣工式を行いました。現在の車庫（同自治会内）から北西へ約180m移り、消防活動の新たな拠点となります。

築40年以上が経つ現在の車庫は、今年度中に解体予定です。

3/24

第5回障害者クリニカルアート教室を開催

中央公民館



「満開の桜」というテーマでパステル絵具や墨汁を使って感性豊かな桜を描きました。

4/2

龍野城ライトアップ（世界自閉症啓発デー・発達障害啓発週間）

龍野城



自閉症や発達障害の理解を広げるため、4月2日の「世界自閉症啓発デー」および4月2日から8日の「発達障害啓発週間」に、龍野城を「癒やし」や「希望」をあらわす青色でライトアップしました。



モルック体験会参加者を募集

- と き** 6月30日(日) 9時～開始(雨天中止)
- と ころ** 新宮宮内遺跡北公園
- ルール説明** モルックと呼ばれる木の棒を投げ、ピンを倒して50点ちょうどを目指すゲームです。
- 参加資格** 小学生以上 **参加費** 無料
- 定 員** 40チーム(1名から申し込みいただけます)

- 申込期間** 5月12日(日)～6月16日(日)
(日曜日は17時まで。月曜日休館)
- 申込方法** 龍野・御津体育館または揖保川・新宮スポーツセンター窓口でお申し込みください。
- その他** 11月23日(土・祝)に第3回市長杯を開催予定です。
▶ 新宮スポーツセンター (☎75・1792)



龍野体育館スポーツ教室 第2期受講生を募集

- 受講料** 各教室4,000円(全10回) **申込期間** 6月6日(木)～12日(水) 9時～19時(日曜日は17時まで。月曜日休館)
- 申込方法** 龍野体育館窓口へ直接申し込み(電話、ファックス、代理人による申し込みは不可)
※定員を超えた教室は、6月13日(木)の10時から事務局で抽選。受講できる方には、6月14日(金)に連絡します。
定員に満たない教室は、6月14日(金)の13時から定員を満たすまで随時募集します。
※対象者の年齢は、令和6年4月1日時点とします。
※初めてチェアビクス教室を受講される方は、教材用ボール代金1,500円が必要となります。

教室名	対象者	定員	期間	曜日	時間
ストレッチ・ヨガ	一般(18歳以上)	20名	7/2～9/10	火	13:30～14:30
リズム・ダンス		20名	7/3～9/18	水	19:30～20:30
ヨガ		20名	7/6～9/14	土	19:30～20:30
チェアビクスI	おおむね60歳以上の女性	25名	7/3～9/11	水	10:00～11:00
チェアビクスII		25名	7/5～9/6	金	10:00～11:00

▶ スポーツ振興課(龍野体育館) (☎63・2261)



バドミントン初心者教室参加者を募集

- と き** 5月25日(土)～8月17日(土)
19時～21時(全10回)
- と ころ** 龍野体育館 **対象者** 一般(中学生以上)
- 参加費** 2,500円(教室初日に持参してください)
- 定 員** 20名(先着順)
- 持ち物** 体育館シューズ・ラケットがある方は持参(ラケットは貸し出します)

- 申込方法** 龍野体育館窓口に提出してください。
- 申込期限** 5月18日(土) 19時まで
※定員になり次第締め切ります。
- 問い合わせ先**
たつの市バドミントン協会 孝橋 (☎090・4563・7707)

▶ スポーツ振興課(龍野体育館) (☎63・2261)



人権文化の創造をめざして
— 学ぼう人間の尊厳 —

223

交流と学習を両輪とした学習会の実施

たつの市民主権推進協議会では、楽しくふれあい豊かな人間関係を創る「交流」と正しい知識を身につける「学習」を両輪にして、お互いの個性や自由を尊重しながら、一人一人の違いを認め合い絆で結ばれていく「人権のひとりづくり・まちづくり」をめざした学習会が各自治会で行われています。

【交流】

男女や世代を越えて多くの人が集い、グラウンドゴルフ大会やクリン作戦、地域の伝統行事を行うなど、人と人とがふれあい、交流する学習会が開催されています。あいさつをしたり協力し合ったりすることで、人と人のつながりや絆が深まります。人と人とがしっかりと繋がっている社会は、一人一人が安心できる、住みやすい地域づくりにつながります。

【学習】

昨年度は、ヤングケアラーをテーマにした「夕焼け」や性の多様性をテーマにした「バースデー」などの人権啓発ビデオを活用した学習会が開催されました。毎年さまざまな人権課題の中からテーマを決めて学習することで、関心や理解が深まり、自分事として考えることができます。「身近に感じていなかったり知らなかったりしたことを学ぶよい機会になった」「これからも学習することが大切だ」という声も聞かれました。

今後とも交流と学習を両輪とした学習会を実施していきます。世代を越えたたくさんの方々が集い、「人権のひとりづくり・まちづくり」を進めていきましょう。



▼ 人権教育推進課 (☎64・3182)





国民年金

▶ 姫路年金事務所国民年金課 (☎079・224・6382) ▶ 国保医療年金課 (☎64・3240)
 ▶ 新地域振興課 (☎75・0253) ▶ 播磨地域振興課 (☎72・2523) ▶ 御当地域振興課 (☎322・1451)

こんなときには届け出を

国民年金は、日本に住んでいる20歳以上60歳未満の方すべてが加入する制度です。届け出をしないと、将来、年金を受けられなくなることがあります。次のようなときは必ず届け出が必要です。忘れずに届け出を行いましょう。

- 60歳になるまでに会社等を退職したとき (厚生年金や共済組合を脱退したとき)
- 収入が増え、会社員や公務員等の被扶養配偶者でなくなったとき
- 配偶者が退職し、会社員や公務員等の被扶養配偶者でなくなったとき

なお、厚生年金や共済組合に加入するときは勤務先へ、また厚生年金や共済組合加入者の被扶養配偶者になるときは、配偶者の勤務先へ届け出を行ってください。

4月分 国民年金保険料

▶ 口座振替日 5月31日(金)
 定額 1カ月 16,980円
 付加つき 17,380円

現金納付の方、スマホ決済の方も
 お忘れなく、5月31日(金)までに
 納めてください。



IT等事業所開設支援事業補助金事業者の募集

高度IT技術やその他の高度技術を用いて社会課題の解決を目指す中小企業者等の市内での事業所開設を支援します。

対象者 県が実施するひょうごイノベーション拠点開設支援事業の認定を受ける市内で新たな事業所を開設する中小企業者等で3年以上の事業計画があるもの

補助額 県とあわせて次の経費の一部を補助します。

種類	合計	兵庫県補助額	市の補助額
建物改修費	最大200万円 (開設時)	補助率1/4、100万円まで	補助率1/4、100万円まで
事務機器費	最大 50万円 (開設時)	補助率1/4、25万円まで	補助率1/4、25万円まで
賃借料	最大180万円 (3年間)	補助率1/4、30万円まで	補助率1/4、30万円まで
通信回線費	最大180万円 (3年間)	補助率1/4、30万円まで	補助率1/4、30万円まで
人件費	最大600万円 (3年間)	100万円まで (1人分)	100万円まで (1人分)

募集事業者数 1者程度 (応募される場合は、あらかじめ商工振興課へお問い合わせください。)

ひょうごイノベーション拠点開設支援事業の募集期間

第1回 6月3日(月)～7月31日(水) **第2回** 12月～1月下旬頃

申込・問い合わせ先 商工振興課 (☎64・3158)

詳細は、
 兵庫県ホームページ
 をご確認ください。



学都たつの輝きと歴史・文化が薫るまちを目指して

～子どもたちの豊かな学びと育ちを支えるために～

急激に変化する時代の中で、多様な人々と協働しながら様々な社会的変化を乗り越え、豊かな人生を切り開き、持続可能な社会の創り手となることができるよう、学校は、その資質・能力を育成することが求められています。それぞれの学校において、地域や保護者とともに、子どもの豊かな「学び」と「育ち」を培う教育を推進していきます。

「個別最適な学び」と「協働的な学び」の一体的な充実

全ての子どもに「確かな学力」を育成するため、1人1台端末等のICTを効果的に活用しつつ、自分にあった学びと多様な他者との協働的な学びの一体的な充実を図ります。また、様々な事情・背景により多様な教育ニーズのある子どもが、自分らしく学習や体験活動に取り組めるよう、学びの場の確保・充実に取り組みます。

一人一人の違いや多様性を認め合える学校

教科学習だけでなく、全ての教育活動を通して、他者との関わりについて考え、日常生活や学習で活用できるよう

支援します。また、様々な体験活動を通し、自分の良さや可能性を発見するとともに、他者との違いや多様性を認められるよう支援します。

保護者への支援 教育相談窓口 (☎64・3023)

学校教育課では、教育相談窓口を開設しています。特別支援教育や不登校に関する知識や経験が豊富な相談員を配置し、保護者はもちろん、子どもたちからの相談に応じる体制をつくっています。また、様々な悩みを持つ保護者同士で気持ちを言い合える場をつくります。

▶ 学校教育課 (☎64・3179)





保健だより

▶健康課 (はつらつセンター内) (☎63・2112) ▶子ども家庭センターはつらつ (☎63・5121)
▶新地域振興課 (☎75・3110) ▶旧地域振興課 (☎72・6336) ▶御地域振興課 (☎322・3496)

世界
禁煙デー

大切な人を守ろう!

5月31日は世界禁煙デーです。

たばこの煙は、約5,300種類の危険な物質でできています。そのうち、約70種類は発がん性があり、吸っている本人だけでなく、周りの人も吸い込んでしまいます。これを**受動喫煙**と言います。



受動喫煙の健康被害

受動喫煙は喫煙者と同程度のリスクで様々な健康被害を引き起こします。

- 肺がん、鼻腔・副鼻腔がん、乳がん
- 脳卒中 (脳梗塞、脳出血など)
- 虚血性心疾患 (狭心症、心筋梗塞など)
- 慢性閉塞性肺疾患 (COPD)
- 低出生体重・胎児発育遅延 など

子どもへの影響

子どもは、大人よりも受動喫煙の影響を受けやすいと言われています。

- 乳幼児突然死症候群 (SIDS)
- 気管支喘息
- 肺炎
- 中耳炎
- 虫歯 など



分煙ではなく、禁煙で!

受動喫煙を防ぐためには、分煙ではなく、禁煙が最も効果的です。

近年注目されている電子たばこや加熱式たばこも受動喫煙のリスクを完全に防ぐことができず、健康への悪影響が指摘されています。喫煙者は、自分自身の健康だけでなく、大切な人たちを守るために、今日から禁煙を始めませんか。

喫煙は依存症です。自分だけで禁煙するのは難しいと感じる人もいるでしょう。そのような場合は、禁煙外来や禁煙補助薬などのサポートを活用することをおすすめします。

世界禁煙デーを、あなたの禁煙のスタートの日にしましょう。



5種混合ワクチンについて

- 令和6年4月1日から5種混合ワクチン (百日咳・ジフテリア・破傷風・ポリオ・Hib) が定期予防接種に使用されています。
- 令和6年1月生まれ以降の方には順次5種混合ワクチンの予診票を送付しています。定期接種対象者は、生後2カ月から90カ月に至るまでの方です。



※すでに、4種混合ワクチンおよびHib感染症ワクチンの1回目の接種をされた方は、原則2回目以降も同じワクチンを接種することになります。

小児の肺炎球菌ワクチンについて

- 13価から15価に変更になります。予診票は現在配布している予診票をご使用いただけます。

教室・相談のご案内 (事前予約必要)

自主トレーニング講習会

講習会を受講された方は、トレーニング機器が利用できます。

対象者 40歳以上の市民 (医師から運動を制限されず、介護保険認定を受けていない方)

受講料 600円

申込先 健康課 (はつらつセンター内)、揖保川総合支所



利用者の声



「自主トレの機械を利用する中で猫背が改善した」等、多数良いご意見を頂いております。

日時	場所
5/20 (月) 13:45~16:15	はつらつセンター
6/20 (木) 9:15~11:45	
6/24 (月) 13:45~16:15	揖保川総合支所

プレママサロン (妊婦のつどい)

妊婦が集い、交流するサロンです。

対象者 妊婦とその家族 (お子様連れの参加可能)

参加費 無料

持参物 母子健康手帳、お茶等

申込先 子ども家庭センターはつらつ

電子申請で申し込みできます



開催日	時間・場所	内容
5/22 (水)	10:00~11:30	●出産前後に役立つ助産師によるミニ講座 (呼吸法・沐浴・授乳等) ●栄養士による食事の話 ●気軽に相談コーナー
6/19 (水)	(受付9:45~) はつらつセンター	

播磨姫路小児救急医療電話相談

電話番号 079・292・4874

相談時間 毎夜間 20:00~24:00

休日昼間 9:00~18:00

(日・祝・8月15日・12月31日~1月3日)

健康相談

妊娠・子育てから生活習慣病予防まで幅広く健康相談を行っています。

とき 平日 (月~金) 9:00~17:00

ところ 健康課



催し



第12回 市民ふれあいコンサート

とき 5月24日(金) 12時15分～(約30分)

ところ 市役所多目的ホール

出演者 シング・ア・ソング(女声アンサンブル)

たつの市音楽協会の会員のアンサンブルです。

演奏曲 アメイジンググレイス、みずいろの雨、あなた、その他

入場料 無料

問い合わせ先

出演団体は随時募集中

市民ふれあいコンサート推進委員会(山本 ☎090・9709・4637)

龍野文化協会活動発表会

日頃の文化活動の成果を披露する活動発表会を開催します。

とき

【展示】 6月1日(土) 13時～16時、6月2日(日) 10時～16時

【芸能発表】 6月2日(日) 13時～16時

時～16時

ところ 赤とんぼ文化ホール・中ホール

入場料 無料

▼ **社会教育課**(☎64・3180)

『オフロードトライアスロンin 菖蒲谷』を開催

トレイルランニング・マウンテンバイク・スイムを種目としたオフロードトライアスロン大会が開催されますので、ご観覧ください。

とき 6月15日(土) 13時～16時16日(日) 9時30分～

ところ 菖蒲谷森林公園



トレイルランニングの様子

▼ **スポーツ振興課(龍野体育館)**(☎63・2261)

みんなで童謡を歌おうの会

子どもの頃に歌った懐かしい童謡・唱歌を皆さん一緒に楽しく歌いましょう。

とき 6月18日(火) 13時30分～15時

ところ 霞城館研修室

講師 大西由香里(童謡歌手)

参加費 無料

※申し込み不要

▼ **霞城館**(☎63・2900)

講演会「あきらめないがん治療～粒子線治療について」

令和6年6月から新たに早期肺がんの粒子線治療が保険診療適用となるなど、多くの疾患で粒子線治療が標準治療になっています。治療に悩んでいる、または身近で悩んでいる人がいる場合は、ぜひご参加ください。

とき 6月29日(土) 10時30分～(開場10時)

ところ アクリエヒめじ 409会議室

講師 沖本 智昭さん(兵庫県立粒子線医療センター院長)

参加費 無料

※申し込み不要

※申し込み不要

▼ **兵庫県立粒子線医療センター総務課**(☎0791・58・0100)

第5回 小さな楽器の小さなコンサート

愛と勇気をテーマにした手作りのコンサートです。ウクレレ・オカリナ・ギター・カリンバの演奏を聴きながら癒されに来ませんか？

とき 5月25日(土) 13時～15時

ところ 国民宿舎赤とんぼ 荘4階ロビー

入場料 無料

問い合わせ先 小さな楽器の小さなコンサート代表 武内

(☎090・3626・4879)

募集



道の駅みつ体験学習室 参加者を募集

目の前に広がる瀬戸内の海や島々の眺望を楽しみながら、思い出に残る体験をしてみませんか。

★ **美味しいパンづくり体験**

とき 6月17日(月) 10時～

14時

募集人数 15名

参加費(予定) 1,300円

持ち物 エプロン・マスク・三角巾・手拭き・筆記用具・上履き

★ **好吃(ハオチー) 中華料理体験**

とき 6月18日(火) 10時～14時

募集人数 15名

参加費(予定) 1,500円

持ち物 エプロン・マスク・三角巾・手拭き・筆記用具・上履き

上履き

各体験共通

※申し込みは代表者一人につき2名まで(合計3名)可能です。

※ご予約のキャンセルは2日前まで受け付けします。

◆ **体験学習室のご案内**

体験、研修等の会場として、どなたでもご利用いただけます。詳細は、左記までお問い合わせください。

申込・問い合わせ先

「道の駅みつ」体験学習室

(☎322・8020)

※休館日(水・土・日・祝日)

※イベント等により、電話が

つながりにくい場合があります。



ほのぼの親子 父の口づけプレゼント手づくり 陶芸教室受講生を募集

青少年館では、親子で、お父さんに手づくりの陶器のカップ・お皿・お茶碗などをプレゼントするお手伝いをします。

とき 5月26日(日) 10時～12時

ところ 青少年館管理棟1階創作室

募集人数 6名(子どもの数のみ)

対象者 小中学生の親子(小学4年生以下は必ず保護者同伴、5年生以上は子どもだけでも可能)

参加費 1人500円(子どものみ)

申込方法 5月16日(木)9時から電話で先着順に受け付け(1回の電話につき1名)

▼青少年館(☎62・2626)

森の「じせき」にふれあおう

葉や虫をとり、名前を調べ、思い出つくろう。

とき 6月2日(日) 13時～15時30分

※小雨決行

ところ 御津町みはらしの森(たつの市民病院北)

対象者 どなたでも可(小学3年生以下は保護者同伴)

定員 40名程度(先着順)

参加費 1人300円(保険料、材料費等)

申込期限 5月20日(月)

服装 長袖、長ズボン、帽子、軍手、運動靴

持ち物 飲み物、タオル、筆記用具、レジャーシート、雨具、皿、スプーン、耐熱コップ(飲み物提供用)

※虫よけ対策と体調管理をお願いいたします。

申込・問い合わせ先

自然ドキドキ発見隊もみ
(☎090・6606・4302)
(※ショートメール可)

T・A語学講座受講生募集

中国語講座

キャリア29年の講師が、文法用語の難関を突破し、「入り口」のハードルを低くして教えます。

とき 6月6日～9月19日(木曜日・全15回) 13時～14時30分

講師 呉明華さん

ドイツ語講座

簡単な会話、初歩の文法、ドイツ語の歌、短い絵本を読みます。

とき 6月13日～令和7年2月13日(木曜日・全15回) 14時～15時30分

講師 山口喜子さん

英語講座

英会話に必要な中学校レベルの英文法をやさしく学びます。

とき 6月12日～令和7年2月12日(水曜日・全15回) 10時～11時30分

講師 細江克洋さん

フランス語講座

ゲームや歌を通じてフランス語を楽しみながら学びましょう。

とき 6月4日～10月15日(火曜日・全15回) 9時30分～11時

講師 小出ロリアンさん

語学講座共通事項

ところ 産業振興センター

定員 各講座15名程度(先着順)

参加費

各講座10,500円(国際交流協会会員割引あり)

申込方法 各コース開始の1週間前まで

申込・問い合わせ先

たつの市国際交流協会事務局
(☎63・0221 祝日を除く火～土曜日9時～16時)
※各講座の詳しい日程はお問い合わせください。

川の楽校 in 揖保川 「ステンシル技法で揖保川の旗をつくる」 参加者募集

とき 6月16日(日)

【午前の部】 10時～12時

【午後の部】 14時～16時

※内容は午前・午後同じ。

ところ 揖保川公民館

講師 谷口文保さん(神戸芸術工科大学准教授)

定員 各回20名(先着順)

参加費 無料

※作品は、神戸神社(揖保川町神戸北山)にて、6月29日(土)・30日(日)にインスタレーション展示します。

申込方法 電話または直接申し込み

▼龍野歴史文化資料館(☎63・0907)



お知らせ

防災行政無線を活用した
試験放送を実施

この放送は、総務省消防庁の全国瞬時警報システム(通称「Jアラート」)から配信した情報を受け、市内全域の防災行政無線から試験放送を流すものです。試験放送ですので、お間違えのないようご注意ください。

放送日時 5月22日(水) 11時ごろ

放送内容 最初に上りチャイム、「これは、Jアラートのテストです。」を3回、最後に下りチャイムを放送します。



▼危機管理課(☎64・3219)

家屋調査にご協力を

令和7年度の固定資産税・都市計画税の課税のため、令和6年1月2日以降に、新築・増改築された家屋の所有者の方に、調査依頼文書を順次送付しますので調査にご協力をお願いします。

なお、間取り図面を基に調査を実施するため、調査時に図面のコピーのご提供をお願いします。

また、家屋を取り壊された方は税額が変わることがありますので、市税課資産税係へご連絡ください。

▼市税課(☎64・3146)

総務省統計局が「家計調査」と「労働力調査」を実施

総務省統計局では、令和6年6月から「家計調査」および「労働力調査」を実施します。

「家計調査」は、世帯の家計収支の実態調査で、国の経済・社会政策に役立てられます。

また、「労働力調査」は、国民の就業と不就業の実態調査で、経済政策や雇用・失業対策に役立てられます。

県知事の任命を受けた調査員が訪問した際には、調査にご協力をお願いします。

調査関係者には守秘義務があり、調査内容の個人情報保護されます。

詳しくは、総務省統計局ホームページをご覧ください。

家計調査はこちら



労働力調査はこちら



労働力調査		家計調査			調査開始月	調査区域
令和7年 4月	11月	10月	9月	7月	6月	龍野町富永の一部
御津町黒崎の一部	新宮町下野の一部	龍野町富永の一部	龍野町堂本の一部	揖保川町新在家の一部	揖保町山ノ中臣の一部	
				揖保町小神の一部		
				揖保川町市場の一部		

デジタル戦略推進課(☎64・3203)

総務省統計局が「経済センサス基礎調査」を実施

総務省統計局では、令和6年6月に「経済センサス基礎調査」を実施します。

本調査は、我が国の全ての産業分野における事業所・企業の産業、従業者規模等の基本的構造を明らかにするとともに、事業所・企業を対象とする各種統計調査の基盤となる情報

報を整備することを目的とした、統計法に基づく報告義務のある基幹統計調査です。

調査へのご協力をお願いします。5月から順次、調査関係書類が郵送されますので、インターネットまたは郵送により、ご回答をお願いします。

詳しくは、総務省統計局ホームページをご覧ください。



デジタル戦略推進課(☎64・3203)

狩猟免許試験のお知らせ

狩猟免許とは、狩猟期間中にシカやイノシシなどの狩猟鳥獣を捕獲するために必要な資格です。

県や市の許可を受けて実施する有害鳥獣捕獲にも原則必要です。

【免許の種類】

- ・ 網猟(主に鳥類)
- ・ わな猟(獣類のみ)
- ・ 第一種銃猟(装薬銃、空気銃)
- ・ 第二種銃猟(空気銃)

狩猟免許試験

1回目



申込期間 5月13日(月)～31日(金)

試験日

- ① 7月26日(金) 9時40分～
- ② 8月3日(土) 9時40分～

試験会場

- ① 兵庫県中央労働センター
- ② 県立姫路労働センター



2回目

申込期間 7月16日(火)～8月13日(火)

試験日

- ① 9月6日(金) 9時40分～
- ② 9月15日(日) 9時40分～
- ③ 9月21日(土) 9時40分～

試験会場

- ① 兵庫県中央労働センター
- ② 県立姫路労働センター
- ③ 兵庫県中央労働センター

3回目

申込期間 10月1日(火)～25日(金)

試験日

11月30日(土) 9時40分～

試験会場

県立姫路労働センター

※「わな猟試験」のみ実施

兵庫環境部自然鳥獣共生課
(☎078・341・7711)

内線3342

初心者狩猟免許講習会

狩猟免許試験を受験される方を対象に、(一社)兵庫県猟友会が知識・技能に関する講習会を実施する予定です。

日時、場所については、5月上旬に兵庫県猟友会のホームページでお知らせしますので、ご確認ください。

▼(一社)兵庫県猟友会

(☎078・361・8127)

マイナちゃんカードで、出張申請受け付けています!!

マイナンバーカード申請補助用自動車「マイナちゃんカード」で、市職員がご自宅にマイナンバーカード申請サポートにお伺いします。

市役所に出向くことやインターネットでの申請が難しい方は、ぜひご利用ください。(要予約・一週間前まで)

また、これまでどおり団体(病院・施設・学校・事業所等)からの申し込みも受け付けます。

対象者 原則、初めて申請するたつの市民の方

出張日時 火曜日・木曜日 10時から16時まで

必要な物 運転免許証・健康保険証など本人確認ができるもの、通知カード(お持ちの方)、個人番号カード交付申請書(お持ちの方)

▼市民課マイナンバーカード

特設窓口(☎64・3123)



6がっかわちどり号

移動図書館車

6月 5日 (水)	14:00~14:20	佐江公民館
	14:40~15:00	土師公民館
6月 6日 (木)	15:00~15:40	西はりま リハビリテーションセンター
6月 7日 (金)	10:40~11:00	西栗栖コミセン
6月12日 (水)	14:30~14:50	田中構造改善センター
	15:20~15:40	小宅公民館
6月13日 (木)	13:40~14:20	室津センター
6月14日 (金)	13:30~13:45	神岡小学校南門
6月17日 (月)	14:00~14:30	光都プラザ駐車場
	14:50~15:10	東栗栖コミセン
6月19日 (水)	14:30~14:50	御津総合支所
6月20日 (木)	14:00~14:20	中井奥垣内公民館
	14:40~14:55	東薺崎公民館
6月26日 (水)	14:35~14:50	馬場宮農組合駐車場
	15:00~15:15	市場公民館
6月28日 (金)	14:50~15:10	障がい者デイサービス レインボー

天候によっては中止する場合があります。

▶ 揖保川図書館 (☎72・7666)

小児救急医療電話相談 窓口をご存じですか

連休前などは医療機関の診療日や時間をあらかじめ確認しておく目安です。日頃から体調管理に努めるとともに、身近なところでもかかりつけ医をつくり、できるだけ診療時間内の受診を心がけましょう。

特に、小さなお子さんは、急な発熱や体調の変化が起こりやすいものです。お子さんの急病やけがで、緊急に病院に行く必要があるかどうか迷ったときには、かかりつけ医への相談のほか、小児救急医療電話相談窓口を活用しましょう。専門のスタッフが病状への対処方法を

どを助言しています。

兵庫県小児救急医療電話相談

電話番号 #8000

ダイヤル回線やIP電話の場合は、078・304・8899

相談時間 月～土18時～翌朝8時(日曜・祝休日・12月29日～1月3日は8時～翌朝8時)

播磨姫路小児救急医療電話相談

電話番号

079・292・4874

相談時間 月～土20時～24時(日曜・祝休日・8月15日・12月31日～1月3日は9時～18時、20時～24時)

龍野健康福祉事務所企画課

(☎63・5150)

「本人通知制度」を ご存じですか

この制度は、住民票の写しや戸籍謄(抄)本等の不正請求を抑止し、不正取得の早期発見に努めることにより、個人のプライバシーを守るものです。制度の利用を希望される方は、事前登録手続きが必要です。住民票の写し等を本人の代理人や第三者に交付した場合に、事前に登録した本人に、交付の事実を通知します。

※住民票の写し等の請求があった場合に、交付の可否を事前登録者に確認したり、交付した者の氏名や住所をお知らせするものではありません。

詳しくは、市ホームページをご覧ください。



▼ 市民課 (☎64・3147)

● 新地域振興課 (☎75・0253)

● 地域振興課 (☎72・2523)

● 地域振興課 (☎322・1451)

市税等の収納事務を委託

▼ 委託業務 市税等のコンビニ

エンストア等収納代行業務

委託期間 4月1日～令和7年3月31日

委託先 株式会社電算システム

▼ 納税課 (☎64・3144)

介護保険料の収納業務を委託

▼ 委託業務 介護保険料(普通徴収分)のコンビニ

エンストア等収納代行業務

委託期間 4月1日～令和7年3月31日

委託先 株式会社しんきん情報サービス

▼ 高年福祉課 (☎64・3155)

● 新地域振興課 (☎75・0253)

● 地域振興課 (☎72・2523)

● 地域振興課 (☎322・1451)

後期高齢者医療保険料の 収納業務を委託

▼ 委託業務 後期高齢者医療

保険料(普通徴収分)のコンビニ

エンストア等収納代行業務

委託期間 4月1日～令和7年3月31日

委託先 株式会社しんきん情報サービス

▼ 国保医療年金課 (☎64・3240)

● 新地域振興課 (☎75・0253)

● 地域振興課 (☎72・2523)

● 地域振興課 (☎322・1451)

市営住宅使用料等の収納 業務を委託

▼ 委託業務 市営住宅使用料、

市営住宅駐車場使用料のコンビニ

エンストア等収納代行業務

委託期間 4月1日～令和7年3月31日

委託先 株式会社しんきん情報サービス

▼ 都市計画課 (☎64・3163)

「いきいき元氣賞」受賞者

いきいき百歳体操を継続し、貯筋通帳が満了になった方へ、「いきいき元氣賞」を授与しています。令和6年2月21日～3月22日までに受賞された方を



ご紹介いたします。



受賞者(敬称略) (自治会別・50音順名)

2冊目滿了

(対屋ひまわり会)

赤壁 悦子・小河 美恵子・北川 恵子・辻 登美代・中川 良子・濱松 實子・丸山 美幸・篠原 マサ子・柴田 重子・柴田 美恵子・瀬戸口 百合枝

1冊目滿了

(松「ばら」百歳体操)

嶋田 智恵美
(対屋ひまわり会)
赤壁 嘉代子・明石 フミ子・小田原 榮美子・笠井 敏江・勝間 フクエ・瓦井 恵子・北川

加代子・塩木 京子・柴田 百合子・中川 千代恵・中田 里美・濱松 迪子・濱本 孝美・榊野 つね子・三笠 須賀子・稗田 あき代・細見 英子・堀 かよ子・堀江 佐代子

※貯筋通帳が滿了となった方で、いきいき元氣賞の受賞を希望される方は、地域包括支援課または各総合支所地域振興課へお申し込みください。

申請方法

申請書(ホームページでダウンロード可能)と貯筋通帳を窓口へお持ちください。ファクス、電子申請も可能です。後日、貯筋通帳確認の連絡をさせていただきます。

電子申請はこちらから



▼地域包括支援課 ☎64・3125、☎63・08963

今月の市税

固定資産税・都市計画税 全期分・第1期分

納期限(口座振替日)

5月31日(金)

納付方法

金融機関・郵便局・コンビニエンスストア・会計課・各総合支所地域振興課の窓口、スマホアプリ、クレジットカード等

※便利な口座振替もご利用ください。なお、口座振替の申込締切は、納期限の1ヵ月前までとなるため、早めの手続きをお願いします。(市内の金融機関・郵便局でも手続きできます。通帳・お届け

休日・夜間水道当番(緊急時のみ)

※水道メーターから宅内は有料

- 龍野地域・新宮地域(光都を除く)
揖保浄水場 (☎67・8806)
※開閉栓の受け付けは除く
- 揖保川地域
中元産業(株) (☎72・2031)
- 御津地域
1日~10日 勝間設備(株) (☎090・8570・1242)
11日~20日 (有)沼田水道工業所 (☎322・1251)
21日~30日 (株)大西商店 (☎324・0047)

お悔やみ申し上げます

※4月1日~15日届出分で、掲載に同意を得ている方々です。(敬称略)

名前	住所	死亡日	(年齢)
山本 とき子	新宮町曾我井	3/24	(74)
内海 敏雄	御津町中島	3/27	(88)
堀 満	新宮町下野	3/29	(88)
橋本 キミ子	新宮町平野	3/31	(97)

たつの市の人口

令和6年3月31日現在(前月比)

- 男 35,382人 (△110)
- 女 37,461人 (△115)
- 総人口 72,843人 (△225)
- 世帯数 31,331世帯 (△7)

ふるさと応援寄附金

本市に対する寄附金の状況をお知らせします。▶ふるさと創造課(☎64・3141)

令和6年3月中	24,053,638円	(1,775件)
令和5年度累計(3月末現在)	492,186,114円	(33,454件)

寄附者からのメッセージ (原文のまま掲載しています)

- ・いつも美味しいお米をありがとうございます。
- ・雑誌で夢王の卵を知りました。とても楽しみにしています!
- ・牡蠣が好きであちこちで頼みますが、室津産が一番好きです。

本市では、魅力あるまちづくりのため、寄附金をさまざまな事業に活用しています。

皆さまからの税金はたつの市のさまざまな事業に活かされています。



納税課(☎64・3144)



印・納税通知書または領収証書をご持参ください) 詳細は市ホームページをご覧ください。

広告

見積り無料・一本からでもOK
剪定・伐採・草刈
TEL:080-1427-2589

植木屋 むーちょ



代表 佐治 佳祐
たつの市揖保町今市



ホームページはこちら
又は「植木屋 むーちょ」で検索

幅広い知識と商品で地域の皆様をサポート

- 建設・土木資材
コンクリート製品
上下水道・安全施設製品
- 農業用 施設資材
農水路全般
獣害防止柵
スレート屋根

建設土木資材の総合商社・工事部
堂野建材(株)

〒679-4321 たつの市新宮町段之上 362 番地
TEL(0791)75-1282 FAX(0791)75-4387
URL: http://donokenzai.jp/

2L-シート等 防災用品ありです!

DANCE たつの市民無料
クラブ生募集

ヒップホップ K-POP ブレイクダンス
小5~中学3年(小4以下もあります)

TATSUNO
J.D.S.C
Junior Dance Sports Club

TEL079
335
4520



たつの青少年ダンススポーツ振興プロジェクト
(たつの市教育委員会 後援事業)





ホール情報

指…全席指定

目…全席自由

未…未就学児童の入場不可

赤とんぼ文化ホール

▶チケット電話 ☎63・1322 ▶問い合わせ ☎63・1888

ホームページアドレス <https://www.tatsuno-cityhall.jp/abh/>
Eメールアドレス bunkahall@tatsuno-cityhall.jp

サタデーシネマ鑑賞会 Vol.322

6月8日(土) 日本語字幕付き

「高野豆腐店の春」

[時間] ①10:00 ②13:00 ③16:00 ※各回入替制
※満員の際は入場を制限させていただく場合がございますので予めご了承ください。

[鑑賞料] 目

一般 800円 / 高校生以下(3歳以上) 500円

[監督] 三原光尋 [出演] 藤竜也 / 麻生久美子 / 中村久美ほか



6月30日(日)

森山良子コンサートツアー My Story 2024

[時間] 開場15:00 / 開演15:30

[入場料] 指 未

6,000円

お求めはお早めに!



8月17日(土) 好評発売中!

きかんしゃトーマス ファミリーミュージカル 「新ソドー島のたからもの」ニア編

[時間]

1部 開場12:00 / 開演12:30

2部 開場14:30 / 開演15:00

[入場料] 指

大人3,000円 / 小学生以下1,500円

※2歳以上有料。2歳未満は保護者1名につきお子様1名まで隣上鑑賞無料。ただし、お席が必要な場合は有料。



9月1日(日)

芸歴55周年記念 桂文珍独演会 JAPAN TOUR~一期一笑~

[時間] 開場12:15 / 開演13:00

[入場料] 指 未

4,800円

好評発売中!



▶通常窓口8:30~18:00 チケット発売初日のみ 窓口9:00~、電話・インターネット13:00~

入場料はすべて消費税込み、プログラム・出演者等変更になる場合があります。チケット発売状況により、チケットの購入枚数を制限させていただく場合がありますので予めご了承ください。また、チケット売り切れの際はご容赦ください。[サタデーシネマ鑑賞会] 鑑賞券の予約等は行っていません。当日会場売り場にてお買い求めください。会場内は飲食禁止ですので協力をお願いします。※友の会入会希望の方は両ホールへ。 休館日: 月曜日、祝翌日、その他臨時休館日

アクアホール

▶電話予約・問い合わせ ☎72・4688

ホームページアドレス <https://www.tatsuno-cityhall.jp/aqua/>
Eメールアドレス aquahall@tatsuno-cityhall.jp

アクアシネマ クラシック ~不朽の名曲を満喫ください~

6月22日(土) 2本立て・入替なし・見放題 好評発売中

「雨に唄えば」 出演: ジーン・ケリー、デビー・レイノルズほか (102分)

「オズの魔法使」 出演: ジュディ・ガーランドほか (101分)

①10:00~11:42「雨に唄えば」 ②13:00~14:41「オズの魔法使」
③15:00~16:42「雨に唄えば」

[鑑賞料金] 前売・当日とも800円 目

※1、2回目は30分前に開場。※休憩場所あります。

※3歳未満入場不可。

※赤とんぼ文化ホールサタデーシネマ鑑賞券はご利用できません。



8月18日(日) 初心者、高齢者の方も大歓迎!
アクアピアノコンサート出演者募集

~お気に入りの一曲をアクアホールで弾きませんか~

[とぎ] ※開演時間未定 [使用備品] スタインウェイピアノ (D-274)

[募集人数と演奏時間]

①小学生以下の部 概ね15人(組): 5分以内

②一般・中学生・シニアの部 概ね18人(組): 10分以内(中学生は5分以内)

[参加料] 1人(組) 一般2,000円、中学生以下1,000円

[申込方法] 所定の参加申込書に必要事項を記入の上、アクアホールへお申し込みください。

[募集期間] 5月18日(土)17時まで ※申込者多数の場合は抽選で決定します。

ホールコンサートさながらの舞台上でスタインウェイピアノを弾いてみませんか!

8月16日(金)~17日(土)、8月20日(火)~24日(土)

10:00~17:00 参加者大募集!

スタインウェイお貸しします

~コンサートホールを独り占め~

[使用備品] スタインウェイピアノ (D-274)、音響反射板付き

[参加料] 1区分 50分 たつの市内の方3,000円(市外の方5,000円)

[申込方法] 所定の参加申込書に記入の上、アクアホールへお申し込みください。

※参加者募集中 先着順、定員になり次第終了します

ピアノのレッスンや発表会・コンクールの予行練習、ピアノを使うアンサンブルの練習等、ホールをご自由にお使いください。グループ利用も出来ます。※コンサート利用の際は別途費用がかかる場合があります。

[定数] 各日とも7人(組) 連続利用は2区分まで

あなたの
困った
解決します!

「ミヤビ屋は
どんな「困った」
も即解決!

まずは
相談

一般的な軽作業だけでなく、当社では様々なスキルを持った
人材やお客のご要望に幅広くお応えできる人材を、
適材適所・リーズナブルな料金で手配いたします。

「日常のちょっとした困り事から専門的などまで気軽にお問合せ下さい。」
産業廃棄物収集運搬業 許可番号 第0280618327号

不用品等の処分のお手伝い
お任せ下さい!

「ミヤビのクリーンアップ宣言」
ゴミ運搬便

●引越直前・直後対応
●大量の不用品でも対応

▶不用品処分のお手伝い! ※産業廃棄物限定
引越して大量の不用品が出てきた...

- 引越・荷物の移動
 - 引越しのお手伝い
 - 家具や荷物の移動
 - 荷物をまとめる
- 外壁・屋根の塗装
 - ペンキ塗り
- 様々な代行
 - 代理出席
 - 限定品の購入
- お掃除
 - 部屋のお掃除
 - キッチン・お風呂掃除
 - お室のお掃除
- 庭の草むき
 - 田畑の草刈り
 - 防草シート施工
 - 庭木の伐採
- 女性スタッフサポート
 - 病院付添
 - 買物お手伝い
 - ハウスクリーニング

街のべりな便利屋 **ミヤビ屋**
相談・見積もり無料!!ご相談下さい。

0120-34-3366

広告





相談日カレンダー (5月15日～)

※本=市役所、新=新宮総合支所、揖=揖保川総合支所、御=御津総合支所

【市外局番】 龍野(0791)
新宮(0791)
揖保川(0791)
御津(079)

マイナンバーカード交付等相談(休日開庁日)

▶市民課(☎64・3123)

とき 6月9日(日) 9時～12時

ところ 本市民課

※カードの受け取りは要事前予約、申請は予約不要。

※運転免許証等をご持参ください。

心配ごとと法律相談

▶社会福祉協議会

龍野支部(☎63・5106)、新宮支部(☎75・5084)

揖保川支部(☎72・7294)、御津支部(☎322・2920)

(受付状況により人数制限あり)

【弁護士相談】※受付:12時～15時、相談:13時～

5月21日(火) 揖保川総合支所

5月23日(木) 御津やすらぎ福祉会館

6月5日(水) はつらつセンター

6月13日(木) 新宮ふれあい福祉会館

【公証人相談】※受付:12時～15時、相談:13時～

5月15日(水) はつらつセンター

市内空き家活用相談

▶まちづくり推進課(☎64・3033)

とき 月～金曜日 8時30分～17時15分(予約優先)

ところ 本まちづくり推進課

子育て相談(育児・不登校・虐待等)

▶こども家庭センターすくすく(☎64・3220)

とき 月～金曜日 8時30分～17時15分

ところ 本こども家庭センターすくすく

(児童福祉課内)

※メールでの相談も行っています。▶

※偶数月第4日曜日に午後心理士相談を行っています。(要予約)



ひとり親相談・DV相談

▶児童福祉課(☎64・3153)

とき 月～金曜日 9時～17時

ところ 本児童福祉課

妊産婦・子育て相談(妊娠・出産・子育て等)

▶こども家庭センターはつらつ(☎63・5121)

とき 月～金曜日 9時～17時

ところ こども家庭センターはつらつ

(はつらつセンター健康課内)

福祉・介護相談

▶地域包括支援課(☎64・3270)

とき 月～金曜日 9時～17時

ところ 本ふくし総合相談窓口(地域包括支援課内)

しごと・ひきこもり相談

▶地域福祉課(☎64・3154)

とき 毎週金曜日 14時～16時(しごと相談)

毎月第2金曜日 13時～17時(ひきこもり相談)

ところ 本地域福祉課 ※要事前予約 ※支援者等の相談可

教育相談

▶学校教育課(☎64・3023)

とき 月～金曜日 9時～17時

ところ 本学校教育課

対象者 就学前幼児および小中学生の保護者

人権相談

▶人権推進課(☎64・3151)

とき 6月3日(月) 13時～16時

ところ 本1階相談室、新災害対策本部、

揖2階202会議室、御1階相談室

相談担当者 人権擁護委員 ※秘密は厳守します。

行政相談

▶総務課(☎64・3142)

新地域振興課(☎75・0251)、揖地域振興課(☎72・2525)

御地域振興課(☎322・1001)

5月16日(木) 13時30分～15時30分 本新館2階203会議室

5月28日(火) 13時～15時 揖2階202会議室

6月4日(火) 9時～11時 御1階相談室

6月13日(木) 13時～15時 新相談コーナー

消費生活相談

▶消費生活センター(☎64・3250)

とき 月～金曜日 8時30分～17時15分

ところ 商工振興課 ▶消費者ホットライン(☎局番なし188)

年金・労働相談(兵庫県社会保険労務士会)

▶商工振興課(☎64・3158)

5月22日(水) 13時30分～16時(予約不要) 本本館3階303会議室

事業承継相談

▶商工振興課(☎64・3158)

とき 6月13日(木) ①10時30分～②13時～③14時30分～

※要事前予約(1週間前までに予約)

ところ 本本館3階303会議室

相談担当者 兵庫県事業承継・引継ぎ支援センター職員

税務(税理士)相談

▶市税課(☎64・3145)

6月4日(火) 13時～15時30分

本本館1階市税課前相談室

龍野健康福祉事務所の相談 ※要予約

【エイズ・肝炎相談】(相談・検査、HIVは無料匿名検査)

5月28日(火)、6月11日(火) 13時15分～14時30分

▶健康管理課(☎63・5140)

専門的栄養相談

6月10日(月) 10時～11時30分 ▶健康管理課(☎63・5677)

【こころのケア相談】(精神疾患、アルコール問題等)

6月7日(金) 13時～15時 ▶地域保健課(☎63・5687)

その他で開催される相談会

●司法書士無料相談会

5月25日(土) 9時～12時 ※予約不要

たつの市産業振興センター第2会議室

▶兵庫県司法書士会西播支部(☎080・5743・0783)

(月～金、9時～17時 ※祝日除く)

●不動産無料相談会(売買、賃貸、不動産業者等)

6月5日(水) 14時～16時 ※要予約

龍野経済交流センター5階(龍野町富永702-1)

※事前に相談内容をご連絡ください。

▶(一社)兵庫県宅地建物取引業協会西播磨支部・山本(☎63・3072)(平日10時～16時)

広告

お稲荷さんの“鳥居”

プラスチックなのでいつまでも腐りません。傷んだ木製鳥居の建て替えが増えていきます!

寄進・建立のご用命・お問い合わせは
龍野コルク工業(株)まで
たつの市龍野町島田321
TEL 0791-63-1301



編集後記

今年度の異動で広報秘書課に配属になりました。以前の部署とは全く違う仕事内容に日々戸惑っています。たつの市には、1年を通してさまざまなイベントや魅力あふれる観光スポットがたくさんありますので皆さまに「行ってみたい」と思っていただけのようにがんばっていきたいと思います。どうぞよろしくお願ひします。

藤





今日からスタート!



たんぽぽ保育園

4月1日、「今日からたんぽぽ組だよ!」と憧れの最年長組になった子どもたち。これから始まる1年にワクワクしています。期待と自信と少しの不安も、20人の仲間を支え合っている。どんな1年になるのか楽しみです♪

※園児たちの明るい笑顔や元気な姿をお届けします。 ▶ 幼児教育課 (☎64・3126)

笑顔がいっぱい!



御津北こども園

満開の桜のもと、御津北こども園も入園・進級の4月を迎えました。子どもたちは、空気の暖かさや香り、花や虫など『春』いっぱいの中で、元気に走り回り虫を探したりしています。子どもたちの笑顔が桜に負けないくらい満開です。これから元気に楽しく過ごそうね!

4月6日~14日

2024オープンガーデンinしんぐうが開催されました

丹精込めて育てた庭園を公開する「2024オープンガーデンinしんぐう」が新宮地域の6花壇で開催されました。来場者は春の花が咲きほこる素敵な庭園を、スタンプラリー等を楽しみながら巡られていました。



ちづちゃんの花園



香島コミュニティセンター



社のガーデン



ガーデン 苜尾・ガーデン 苜尾2



プチ花の輪



新宮総合支所

