

広報

たつの

5月号 2026.5.10 No.495

龍野武者行列

桜の季節の風物詩「龍野武者行列」は、多くの市民が参列する地域行事です。龍野藩・脇坂家ゆかりの武具をまとった騎馬武者、徒武者、子ども武者らが城下町を練り歩き、色鮮やかな装束がまちを歴史絵巻のように彩りました。



市役所出前講座をご利用ください!

市職員が直接市民の皆さんのもとに伺い、市政等についてお話しします。健康・福祉や防災など講座メニューはたくさん。ぜひ、ご利用ください。

▶ 広報秘書課 (☎64・3211)

手続き方法は?

①申込

実施日の2週間前までに、広報秘書課・担当課・各総合支所のいずれかへ希望講座を申し込んでください。申込書は市役所・各総合支所等に設置しています。(市ホームページからもダウンロード可) 日時・場所をあらかじめ決めておいてください。事前に担当課と日程を調整することも可能です。

②日時などの調整

申込書受付後、日時や内容などを調整します。行事などで、ご希望の日程にそえない場合があります。

③決定連絡

開催日時等、調整結果を申込者へ連絡します。

④講座開催

申込者が準備した会場へ講師を派遣し、講座を開催します。

令和8年度市民生活についての市役所出前講座メニュー

※ 出前講座開始前に市長との意見交換(15分程度)ができますので、希望される場合は、申込書の「希望する」に○をしてください。

□ は小中学生も受講できるメニューです □ は新規メニューです

番号	講座名	内容	担当課
1	認可地縁団体について(町の自治会が法人に?)	認可地縁団体制度の概要、認可までの流れ等について	総務課
2	情報公開制度と個人情報保護制度	情報公開制度及び個人情報保護制度の概要について	
3	試してみよう! デジタルってこういうこと!	デジタル化による便利になっていく、たつの市の取組を紹介します ※オンライン申請の体験、たつの市Webガイドの利用方法など ※具体的に希望する内容がある場合は、受講希望理由に記載してください	デジタル戦略推進課
4	みんなで取り組む「自立のまちづくり活動」	「自立のまちづくり事業」の支援内容や活用事例の紹介	町おこし課
5	あなたの「空き家」大丈夫ですか?	空き家を放置した場合のさまざまなリスク 空き家に関する各種制度の紹介など	建築住宅課
6	選挙のススム	選挙の歴史・仕組み・投票の仕方・投票率について ※児童会・生徒会選挙の際に機材貸し出しも行います ※選挙期間中及び選挙執行に支障がある場合は実施できません	選挙管理委員会事務局
7	マイナンバーカードの取得・利用方法について	マイナンバーカードの交付申請、利用方法について ※マイナンバーカードの申請受付も可能です	市民課
8	ごみの出し方、分け方再確認!	市のごみの現状及びごみ減量化施策等についての説明、ごみの出し方マナーと資源ごみ分別方法の再確認	
9	フードロスとごみの削減	市のごみの現状及びごみ減量化施策等の説明、身近に取り組めるごみ減量化手法の紹介	環境課
10	環境に優しいライフスタイルに	家庭でできる身近な地球温暖化防止活動の紹介(カーボンニュートラルの実現を目指します)	
11	乗ってみよう! 市民乗り合いタクシー「あかねちゃん」、コミュニティバス	市民乗り合いタクシー、コミュニティバスの運行概要、乗車方法について	企画政策課
12	乗って残そう姫新線!!	地域の足である姫新線の歴史や公共交通を利用するメリット等について	
13	水道の秘密を探検しよう!	蛇口をひねると水が出るのはなぜ? 水道の歴史や水をきれいにする魔法の仕組み、おいしい水の秘密や水質検査も学べ施設見学もできる探検講座です!(小学4年生対象)	
14	守ろう! みんなの水道水	安全な水はどう届く? 水道の歴史や仕組みから、老朽化への対策、SDGsの取組まで幅広く解説未来へおいしい水を繋ぐためのヒントを一緒に考えてみませんか	上水道課
15	断水に勝つ! 給水車から水汲み体験	断水に備えよう! マイポリタンクで給水車からの水汲みを体験し、運ぶ大変さを実感(申込条件: 平日のみ、個人所有ポリタンク等持参)	
16	解説します! たつの市の医療制度	国民健康保険、後期高齢者医療制度、福祉医療について	国保医療年金課
17	知ってほしいなあ! わたしたちのこと(知的・発達障害疑似体験)	知的・発達に障害がある方が、普段どのような感じ方をしながら生きているのかを「体験」を通じて、「わかりやすく」「楽しみながら」障害についての理解を深めます	地域福祉課
18	今どきの親子事情 - 家庭と地域で支える子育て -	18歳までの親子のかかわり方について、児童虐待や子どもの問題行動などを通じて学びます	児童福祉課
19	ヤングケアラーを知っていますか? ~ 私たちができること ~	ヤングケアラーの定義・相談窓口・支援方法	
20	~ 地域とともに支え合う ~ 高齢者福祉サービス	介護保険サービス以外の高齢者福祉サービスについて	高齢福祉課
21	ここが知りたい「介護保険制度」	介護保険サービスの利用について	
22	地域支え合いマップによる見守り推進	支え合いマップづくりを通して、地域のつながりを強め高齢者等の孤立を防止、日常生活を安心して過ごせる地域づくりについて	
23	医療と介護の上手なつきあい方	「私の生き方ノート」の活用方法を通じて、本人の希望を大切にしたい医療や介護について考えます	
24	みんなで一緒に介護予防	いきいき百歳体操の体験、介護予防についての講話	地域包括支援課
25	認知症予防講座(認知症に備える)	認知症予防、認知機能チェック、市の認知症支援サービス、はいがい者への安心声かけ等	
26	認知症サポーター養成講座	認知症に関する正しい知識を持ち、地域や職域において認知症の人や家族を支援する認知症サポーターを養成 ※小学生の受講対象は原則3年生~6年生です	
27	災害時、誰ひとり取り残されない地域づくり	災害に関する基礎知識を身につけ、支援を必要とする方の個別避難計画の作成方法について学びます	地域包括支援課 危機管理課
28	ゲートキーパー養成講座	悩んでいる人に気づき、声をかけ、話を聞いて、必要な支援につなげ、見守ることが出来るゲートキーパーを養成【養成研修(2時間30分コース)、ミニ講座(90分コース)】	健康課 (はつらつセンター内)
29	心もからだもはつらつ!	成人・高齢期の健康づくりについて(生活習慣病・がん予防、フレイル予防(栄養、お口の健康、運動の講話)、心の健康・うつ予防等、感染症予防等)	

利用できる人は?

市内在住または在勤、在学のおおむね10人以上のグループ(団体)

開催時間や会場は?

平日・休日を問わず午前9時から午後9時まで。おおむね90分以内。会場はたつの市内に限ります。(原則個人住宅は不可) 会場手配や準備、司会進行、周知などは主催者側でお願いします。

このような場合は利用できません

政治・宗教・営利を目的としたものは利用できません。また、講座は苦情や要望、陳情を伺う場ではありません。

申込書は、市ホームページからもダウンロードできます。



講師料は?

無料です。

番号	講座名	内容	担当課
30	おいしく食べて健康になろう!	生活習慣病予防の食生活・健康長寿のための食事のポイントについて(講話・調理実習等)	健康課 (はつらつセンター内)
31	食べるって楽しいね!(食育講座)	乳幼児期の食育・食が育む心と身体について(講話・調理実習等)	
32	母と子の健康づくりをサポート!	妊娠中の過ごし方やお母さんの健康づくりについて、こどもの成長発達について	
33	おでかけ健康チェック	血管年齢測定、ベジチェック、足指筋力測定などの健康チェック、健康相談、ミニ健康講座 ①食生活チェックまたは、②運動チェックのうち1つを選択 ※定員10名~25名	
34	プレコンセプションケア ~若者と次世代の健康づくり~	今の自分が未来の自分や未来のこどもたちのためにできるセルフケアについて(若い男女が将来のライフプランを考えて日々の生活や健康と向きあうことを目的としています)	
35	鹿・猪等から農業を守る!	野生動物からの農業被害対策、有害鳥獣捕獲活動について	農林水産課
36	たつの市の農業について たつの市の特産物を知っていますか?	農業に関心を持ち、農産物を育ててみませんか	
37	活用しよう! 防災マップ	防災マップの見方、使い方の説明 災害時の情報収集、マイ・タイムラインやマイ避難カードの作成方法を説明	危機管理課
38	高めよう! 防災力 地区防災計画で災害に備える	自主防災組織を対象に避難の必要性を考え、地区防災計画の作成を支援	
39	交通ルールを学ぼう!	たつの警察署交通課と共同して、子どもから高齢者までの各世代に応じた交通安全教室を開催	商工振興課
40	身近な消費者トラブル	悪質商法の種類と手口、クーリング・オフ制度、最近の消費生活トラブル事例の紹介と対処法について	
41	たつの市の地場産物を学ぼう(小学生向け講座)	たつの市が誇る地場産物の魅力を学ぶ講座 地域のもつ特性や文化がどのように産業と結びついているのかを学びます ※小学3年生~6年生を対象	
42	知っておきたい! 保育所・認定こども園の入園について	保育所・認定こども園の入園に係る制度・手続きについて	幼児教育課
43	知りたい! 利用したい! 「こども誰でも通園制度」	こども誰でも通園制度の内容及び利用方法等について	
44	中央学校給食センターで学校給食を食べてみよう	中央学校給食センターの施設見学と給食試食会 ※希望月の前々月25日までに10~20名で申し込みが必要 ※試食は実費負担	中央学校給食センター (☎72・8181)
45	北学校給食センターで学校給食を食べてみよう	北学校給食センターの施設見学と給食試食会 ※希望月の前々月25日までに10~24名で申し込みが必要 ※試食は実費負担	北学校給食センター (☎76・2050)
46	ふるさとの歴史を学ぶ	市の歴史や文化財についての解説	歴史文化財課
47	ニューススポーツを体験しよう!	ニューススポーツのルール説明及び体験(※審判派遣のみの場合は要相談) 種目: モルック、ポッチャ、シャッフルボード等 ※人数は4名から20名まで	スポーツ振興課
48	タブレットを活用した授業を体験しよう!	・GIGAスクール構想について ・学校の授業等におけるタブレット活用の体験 ・子どものネットモラルについて	小中一貫教育推進課
49	多文化共生へのあゆみ	世界の文化・人・言葉について考えます	広報秘書課 (多文化共生サポートセンター)
50	たつの市版財政教育プログラム	市の施策や財政状況について学び、財政教育のみならず、自ら「住みたいまち」について考える機会を創出するとともに、市の予算をベースにしたたつの市版財政教育プログラムを実施することで、ふるさと意識の醸成を図ります。 ※小学6年生~中学3年生を対象 ※実施希望日の3カ月前までに要申込	財政課
51	人生100年! いつまでも生涯学習	日常生活の中で役立つ知識や技能を、生涯を通して学ぶことのできる、生涯学習講座の概要を説明	社会教育課

市民病院のメニュー ※たつの市民病院 法人事務局総務課 (☎079・322・1135) にお申し込みください。

番号	講座名	内容	担当課
1	誤嚥予防	口から元気に食べ続けられるように	市民病院 法人事務局 総務課 (☎079・322・1135)
2	今日から出来る認知症予防 - 一晩の晩ごはん思い出せますか? -	作業療法士ならではの認知症の予防について(作業療法士による説明)	
3	高齢者の体力増進について	高齢者の転倒の予防法(理学療法士による実演)	
4	感染症予防対策講座	感染症などの予防対策(感染制御実践看護師による説明)	
5	骨粗鬆症と運動について	「骨粗鬆症」とは? 基本的なお話から、検査や、治療の流れ、また、自分の身体機能を評価したり、予防運動の実践などを行います。	
6	人生会議してみませんか?	・人生会議とは ・もしもの時のために	

西はりま消防組合(たつの消防署)のメニュー ※最寄りの消防署(所)にお申し込みください。

番号	講座名	内容	担当課
1	消防署の仕事	消防署庁舎(指令センターを除く)、消防車両の見学	たつの消防署 (☎64・3212) 新宮分署 (☎75・1119) 光都分署 (☎0791・58・0119) 揖保川出張所 (☎72・2900) 御津出張所 (☎322・3618)
2	火災から身を守る	消火器・消火栓の取扱要領、火災実験、防火映画、住宅用火災警報器の維持管理、防災品の紹介、防火講話	

※救命入門・普通救命講習等の各種救命講習は、別途申し込みが必要です。



開館25周年記念 「揖保川図書館フェスタ」を開催

揖保川図書館の開館25周年を記念して、揖保川図書館の歩みを振り返るパネル展示を行うとともに、自館の特色や司書の技能を活かした、子どもから大人まで楽しめるプログラムを実施します。

とき 5月30日(土) 10時～18時 **ところ** 揖保川図書館

内容

時間	プログラム	場所
10:00～10:30	図書館ツアー	開架フロア 他
10:35～10:55	えほんのじかん(2～4歳)	おはなしのへや
11:00～11:30	おはなしのじかん(5歳～)	おはなしのへや
11:35～12:00	大人のためのおはなし会(一般)	おはなしのへや
13:00～14:00	野鳥観察体験	野鳥観察コーナー
14:00～15:30	製本ワークショップ(※事前申込必要)	研修室
終日	パネル展示「揖保川図書館の歩み」	開架フロア
終日	マイナ限定☆10冊貸出deガチャ	カウンター

※中学生以上対象、定員10名、参加費300円、申し込みは5月12日(火)から窓口または電話で受付(先着順)

申込・問い合わせ先 揖保川図書館(☎72・7666)



5歳児健康診査が始まります

お子さんに合わせた関わり方や支援の検討、生活習慣や育児に関する相談の機会とし、お子さんの健康の保持および増進を図ることを目的として、新たに5歳児健康診査を開始します。

対象者 今年度5歳になる方(令和3年4月2日生～令和4年4月1日生)

健診の流れ

①アンケートを配布します。

市内通園中の方 園を通して通知文を配布します。

市外通園中の方、未就園の方 健康課からご自宅へ通知文を送付します。

②通知文に記載されている二次元コードからお子さんについてのアンケートを回答してください。

③回答していただいたアンケートの内容と園での様子、乳幼児健診の経過などを踏まえてアンケートの結果をご自宅へ郵送します。必要時、はつらつセンターでの集団健診の案内を同封します。

詳細は、市ホームページをご覧ください



▶健康課(はつらつセンター内)(☎63・5121)



「わくわく体験(オープン保育)」を開催

市内の保育所・認定こども園での遊びや生活の様子を知っていただくため、「わくわく体験(オープン保育)」を開催します。

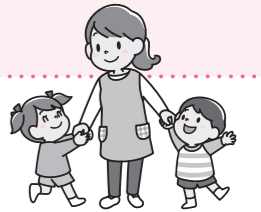

[6月の予定] 10時～11時

日程	園名	電話番号	所在地
6月3日(水)	西楽保育園(私立)	65・1860	神岡町東薺崎92-2
6月5日(金)	あそびの丘(私立)	72・8825	揖西町小畑541-1
6月12日(金)	龍野こども園(公立)	62・0392	龍野町上霞城130
6月17日(水)	西栗栖こども園(公立)	78・0813	新宮町鍛冶屋77
6月18日(木)	揖西東こども園(公立)	66・0270	揖西町清水30-1
6月25日(木)	揖西中こども園(公立)	66・2405	揖西町構47-1

内容 施設見学、遊び・生活の見学など(現地集合・現地解散)

対象者 未就園児とご家族(ご家族の方のみの参加も可)

※上履き持参(お子さんも可能であればご準備ください)

申込方法 申込書を幼児教育課もしくは各総合支所地域振興課へ提出、または電子申請でお申し込みください。

※申込書は幼児教育課および各総合支所地域振興課に設置しています。

電子申請はこちらから



▶幼児教育課(☎64・3126)



学都たつの輝きと歴史・文化が薫るまちを目指して

ことばの力の育成に向けて

ことばの力(言語能力)は、考えを深めたり、友だちと関わったり、自分の思いを伝えたりするための大切な力です。教育委員会では、令和4年度から「ことばの力育成事業」に取り組んでいます。授業の質を高めるための教員研修を行うとともに、市内すべての小・中学校に新聞を配備し、社会への関心を高める取り組みなどを進めてきました。また、小学校4～6年生には新聞作成アプリを導入しています。令和7年度には、新聞社が主催する新聞コンクールに応募し、2校が入賞しました。

今後も、ことばの力(言語能力)を育む取り組みを進め、子どもたちが言葉を大切に、自分の思いをしっかりと伝えられる力を育てていきます。



▶学校教育課(☎64・3179)



人権文化の創造をめざして

学ぼう人間の尊厳

人権啓発資料の紹介

人権教育推進課では、部落差別をはじめとするさまざまな人権課題を解決するために学校教育・社会教育向けの人権啓発資料を作成しています。今回は、その中から3つ紹介します。

「人権教育実践記録集」

毎年、各小中学校における人権教育の実践の記録を冊子にまとめ、学校に配布しています。冊子には、児童生徒が偏見や差別を見抜き正しく行動する力を身に付け、自分の考え方や生き方を深めるための実践などが掲載されています。それらの実践を共有することで、教員の指導力や児童生徒の人権に関する知識理解や人権感覚の向上を図っています。



「人権カレンダー」

地域に根ざした人権文化の創造・高揚をはかるため、「人権文化をすすめる市民運動」で募集した人権作品の中から、市長賞を受賞した人権ポスターをお

「たつのじんけんタイムズ」

龍野(T)揖保川(I)御津(M)新宮(S)の頭文字からネーミングした人権学習・人権啓発情報誌たつのじんけんタイムズ(TIM)には、本市の人権に関する活動の情報をまとめています。日頃の人権学習や人権啓発に役立てていただくため、年一回市内の各施設や市民の方に配布しています。



よび標語を掲載したカレンダーを作成し、市内の各施設に配布しています。

▶人権教育推進課(☎64・3182)

アクティブフィットネス教室が
全5日間の日程にリニューアル!

からだ改善フィットネス教室

運動を行い、生活習慣病を予防することが大切です!

たつの市の1日平均歩数は、男性 5,860歩、女性 4,937歩と、兵庫県の平均と比較して少ない状況です。

また、運動を週に2回以上している方の割合は20歳代～50歳代が4割以下と低くなっています。

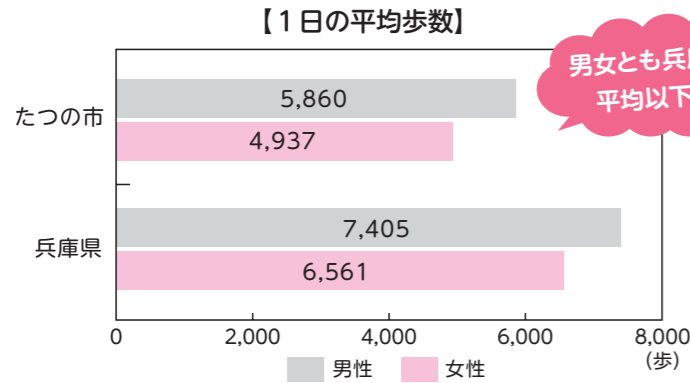

資料: たつの市健康増進計画・食育推進計画(第4次)

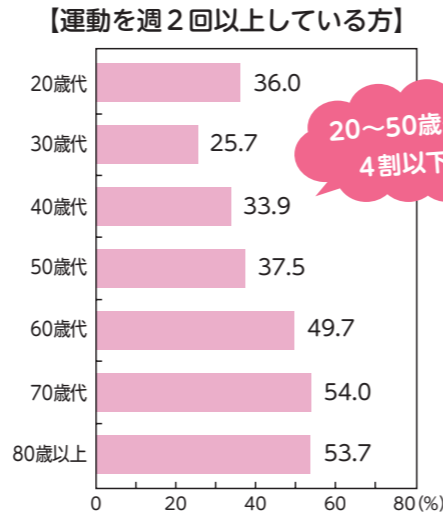

運動を始めるきっかけづくりとして「からだ改善フィットネス教室」を受講してみませんか?

1日目

- ストレッチ
- 座って体幹トレーニング
- ベジチェック (野菜の推定摂取量を測定)

2日目

- 自主トレーニング機器の使用
- ※自主トレーニング室の許可証を発行します

3日目

- 足の体幹トレーニング
- 栄養講座

参加者の声

「毎日運動をするようになりました」
「歩き方を意識し、間食を控えて体重が2kg以上減少しました」
「毎日のウォーキングや減塩を意識して血圧値が改善しました」

教室受講後

自主トレフォローアップ講習会より効果的なトレーニング機器の使い方を知ろう!

4日目

- ウォーキング

5日目

- 音楽に合わせた運動

コース	1回目日程	時間
1コース	6月3日(水)	14:00～16:00 (受付13:30～)
2コース	8月26日(水)	14:00～16:00 (受付13:30～)

※4コース開催します。上記以外のコースは、市ホームページをご覧ください。

場 所 はつらつセンター

対 象 者 40歳以上75歳未満のたつの市民の方で、要介護認定を受けておらず、医師から運動の制限がない方

募集人数 15名(予約制・先着順) ※初めての方が優先となります。

受講料 2,000円

持ち物 室内用運動靴、タオル、飲み物、筆記用具
※当日は動きやすい服装でお越しください。

申込方法 電子申請、電話、窓口

申込・問い合わせ先 健康課(はつらつセンター内) ☎63・2112)



詳細は、市ホームページをご覧ください



電子申請はこちらから



祝100歳



丸尾 ハナエさん(御津町)
大正15年3月31日生



中川 タミ子さん(神岡町)
大正15年3月30日生



林田 芳恵さん(新宮町)
大正15年3月28日生



塩谷 操さん(龍野町)
大正15年3月27日生

祝全国大会出場

第98回選抜高等学校野球大会

選手 谷口 慎治さん(神戸国際大学附属高等学校2年生、揖保川町)

第37回都道府県対抗全日本中学生ソフトテニス大会

選手 上田 大誠さん(龍野東中学校2年生)

中塚 大翔さん(龍野西中学校2年生)

※学年は大会出場時点のものです。

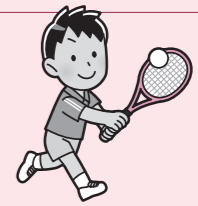

龍野体育館第2期スポーツ教室受講生を募集

申込期間 6月9日(火)～14日(日) 9時～19時(日曜日は17時まで)

受講料 各教室4,000円(全10回分)

申込方法 龍野体育館窓口へ申し込み(電話、ファックス、代理申込不可)

◆定員を超えた教室は、6月16日(火)10時から事務局で抽選を行います。

受講できる方には、6月17日(水)に連絡します。

定員に満たない教室は、6月17日(水)13時から追加募集します。

各教室の定員状況については、別途ホームページにて公表します。

※対象者の年齢は、令和8年4月1日時点です。

◆チェアビクス教室を初めて受講される方は、教材用ボール代金1,800円が必要です。

申込・問い合わせ先 龍野体育館 ☎63・2261



教室名	対象者	定員	期間	曜日	時間
ストレッチ・ヨガ	一般(18歳以上)	20名	7/7～9/15	火	13:30～14:30
リズム・ダンス		20名	7/8～9/16	水	19:30～20:30
ヨガ	おおむね60歳以上の女性	20名	7/4～9/19	土	19:30～20:30
チェアビクスI		25名	7/8～9/16	水	10:00～11:00
チェアビクスII		25名	6/26～9/4	金	10:00～11:00

ストレッチ・ヨガ … ゆっくりとした動きから筋肉をほぐし、ストレッチや姿勢の矯正を行うことで内臓機能の向上を図ります。

リズム・ダンス … ダンスにより気持ちよく汗をかきストレスを解消します。

ヨ ガ … 筋肉をほぐす姿勢をとり、心身を癒します。

チェアビクス … 膝や足への負担を小さくするため、イスに座ったまま安全に運動を行います。

事業名	事業内容	利用対象者
【助成】 はいかい高齢者家族支援サービス事業	位置探索システム専用端末機（GPS）の貸与に係る初期費用等を助成	おおむね65歳以上のはいかい、またはそのおそれのある高齢者を在宅で介護している家族 ※個人負担あり
はいかい高齢者等見守りSOSネットワーク事業	はいかい高齢者等の早期発見と保護のため、事前登録の上、見守りQRシールを配付	はいかい、またはそのおそれのある高齢者等
はいかい高齢者等おでかけリスクゼロ事業	はいかいのおそれのある高齢者等が、日常生活で起こした事故により、第三者への損害賠償責任を負った際に、市がその損害を保険で補償	はいかい高齢者等見守りSOSネットワーク事業に登録されている方
介護マーク普及事業	介護中であることを周囲の方が理解しやすいように、名札型の介護マークを交付	・介護保険要介護認定者を介護している方 ・上記に準ずる方を介護している方 ※所得制限あり
介護用品支給事業	紙おむつ等の介護用品を宅配で給付	在宅で生活する要介護4以上の寝たきり高齢者 ※限度額あり
家族介護慰労金支給事業	介護慰労金の支給	要介護4以上の高齢者を、申請日から過去1年間、介護保険サービスを利用せずに、在宅で介護してきた介護者 ※所得制限あり
家族介護者交流事業	交流会など、一時的に介護から離れる機会を作り、心身のリフレッシュを図る	要介護1以上の高齢者を在宅で介護している家族 ※限度額あり
家族介護教室事業「楽・得 介護塾」	介護に必要な知識・技術を習得するための教室	高齢者等を介護している方、介護に関心のある方

※上記の事業には、利用料が必要となるものがありますので、あらかじめご確認ください。

▶ 高年福祉課（☎64・3152）、地域包括支援課（☎64・3197）



地域見守り活動をしています ～ 孤立死ゼロを目指して～

社会的に孤立し、亡くなってから時間が経過して発見される孤立死を防ぐため、企業と連携し高齢者等の見守り活動を行っています。現在83社と協定を結び、見守りネットワーク体制を作っています。

企業との協力内容 協定を結んでいる企業から、訪問先や日常の業務の中で異変があると連絡があったときは、地域包括支援課が関係機関と連携して速やかに対応します。

昨年度の事例 個別宅配日に伺ったが、先週の配送物が取り込まれていない、クリーニングの配達時に不在が続いているなど、地域包括支援課に連絡があり、安否確認の結果、いずれも無事を確認しました。
※これまでも宅食サービスや小売、新聞配達、運輸、上下水道の事業者等、多くの企業・事業所にご協力いただいています。

命が助かった事例 宅食サービス事業者から弁当が取り込まれていないと地域包括支援課に連絡があり、警察、消防と連携し、自宅内で倒れていた高齢者を病院に緊急搬送することができました。

地域の協力機関を募集します 新たに協力いただける企業・事業者の方は、地域包括支援課までご連絡ください。

協力機関は
コチラ

協力機関一覧
(市ホームページ)

▶ 地域包括支援課（☎64・3270）



5月は「孤独・孤立対策強化月間」です

孤独・孤立は人生のあらゆる場面で誰にでも起こり得るものであり、社会全体で予防や対策に取り組んでいく必要があります。

たつの市では、仕事や住まい、ひきこもりなどの悩みに関する相談窓口を設置し、さまざまな悩みを抱える方が孤立することがないように支援に取り組んでいます。お困りの際は、一人で悩まず、ご相談ください。

▶ 地域福祉課（☎64・3154）

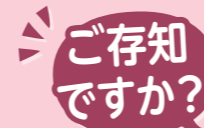

高齢者のための介護予防・生活支援等サービスの概要

事業名	事業内容	利用対象者
【見守り】 自立支援配食サービス事業	調理が困難な要介護高齢者等に弁当（高齢者食、健康管理食）を宅配し、安否を確認	・75歳以上のみの世帯 ・65歳以上の方のみで、介護保険の要支援、要介護認定者がいる世帯 ・重度の障害者のみの世帯または重度の障害者と65歳以上のみの世帯 ※自己負担あり
【見守り】 安心見守りコール事業（緊急通報システム事業）	・緊急・相談通報装置を貸与し、24時間体制で緊急時の連絡を受け付け、必要に応じ、消防への要請や協力員等への確認依頼 ・毎月定期的に安否確認 ・看護師による健康相談	・65歳以上の介護を要するひとり暮らしの方 ・65歳以上の方のみで、同居者が寝たきりまたは認知症の状態にある世帯 ・身体障害者手帳1級又は2級所持者でひとり暮らしの方
【見守り】【助成】 ICT活用高齢者見守り支援事業	ICTを活用して家族と離れて暮らす高齢者の見守りやコミュニケーションを支援する機器の購入費用を最大3万円助成	65歳以上のみの世帯で市が指定する対象機器を新たに購入し、自宅に設置した世帯（1世帯1台1回限り）
【外出】 高齢者タクシー事業	・タクシー利用券を年間30枚（1枚500円分）を限度に交付（申請月により、枚数変更あり） ・タクシー利用券を市民乗り合いタクシー乗車券に同額交換可能	満70歳以上の方が1人以上おり、残りの世帯員全員が満65歳以上で構成する車を所有していない世帯（18歳未満・障害者を養育する場合も可） ※所得制限あり
【外出】 高齢者おでかけ支援事業	タクシー利用券を年間6枚（1枚500円分）交付	高齢者タクシー利用券及び障害者福祉タクシー利用券の交付を受けてない75歳以上の方（令和8年度に75歳になる方を含む）がいる世帯
【外出】 高齢者運転免許証自主返納促進事業	コミュニティバスおよび圏域バスでなく無料定期券（3年間有効）ならびに市民乗り合いタクシー乗車券60枚（1枚200円分）を交付	65歳以上で平成27年度以降に運転免許証を自主返納した方とその配偶者で運転免許証を有しない方
【健康】【助成】 高齢者補聴器購入補助事業	補聴器本体の購入費用を最大2万円助成（1人1回限り）	次の要件を全て満たす方 ・交付申請時において、満65歳以上の方 ・聴覚障害の認定を受けた身体障害者手帳を取得していない方 ・両耳の聴力レベルがおおむね40デシベル以上70デシベル未満の中等度難聴であり、耳鼻咽喉科の医師から補聴器の使用の必要性が認められた方 ※購入前に申請が必要。1人1回限り。
【健康】 認知症総合支援事業（認知症予防普及啓発）	認知機能チェックツールを用いた個別相談や認知症予防講演会など	・認知症予防に努めたい方 ・認知症が気になる方
【健康】【助成】 もの忘れ検診事業 【新規】 令和8年7月～	認知症の早期発見・早期治療のために、かかりつけ医での簡易な認知機能検査を無料で実施	・60歳以上で認知機能に心配があるが、過去に認知症の診断を受けたことのない方 ※受診前に申請が必要。
【健康】 いきいき百歳体操推進事業	介護予防に効果のあるいきいき百歳体操・かみかみ百歳体操の実施と普及	高齢者を中心とする市民
【住宅】【助成】 高齢者等住宅改修費助成事業	住み慣れた既存住宅を対象者の身体状況に応じた改修に要する経費の一部を助成 ※新築、建替え、増改築等（移設、新設を含む改修）、老朽・破損等の修繕工事、リフォームは、助成対象外	・介護保険の要支援、要介護認定を受けた方が属する世帯 ※所得制限あり。所得により助成率が異なります。
救急医療情報キット配付事業	かかりつけ医や持病等の医療情報や緊急連絡先など、救急時に必要な情報を保管するキットを配付	・65歳以上のみの世帯の方 ・重度の障害者のみの世帯の方 ・重度の障害者と65歳以上の者のみの世帯の方
生活お助け情報シート配布事業	高齢者福祉サービス情報を取りまとめたシートを配布	・65歳以上のみの世帯で、介護保険の要支援、要介護認定者がいる世帯 ・重度の障害者のみの世帯または重度の障害者と65歳以上のみの世帯
【助成】 成年後見制度利用支援事業	・成年後見制度審判申立てへの支援 ・申立てに要する費用を助成 ・成年後見人等への報酬を助成	判断能力が不十分な認知症高齢者・知的障害者等であって2親等以内の親族がいない等により支援が必要な方。助成を受けなければ成年後見制度の利用が困難な方



西播磨成年後見支援センターってどんなところ？

西播磨成年後見支援センター（以下「センター」）は、たつの市、相生市、赤穂市、太子町、上郡町、佐用町から委託を受け、たつの市社会福祉協議会が運営しています。成年後見制度についての相談や利用支援を行っています。

成年後見制度とは？

認知症や知的障害、精神障害などの精神上の障害により、福祉サービスの契約や預貯金の管理などが困難な方の権利や財産を保護し、支えるための制度です。

成年後見制度には、「**法定後見制度**」と「**任意後見制度**」の2つの種類があります。

法定後見制度

すでに判断能力が不十分な方を支援する制度

判断能力が不十分な方に代わって契約などの法律行為をすることによって、ご本人を保護・支援します。判断能力の程度によって3つの類型（後見・保佐・補助）に区別されます。家庭裁判所に利用の手続き（申立て）をし、支援者を家庭裁判所が決定します。

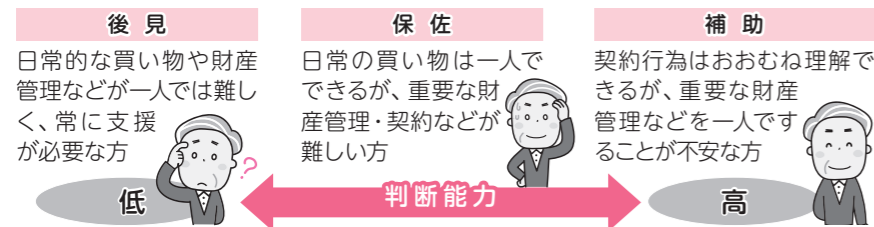

任意後見制度

将来、判断能力が不十分になった時に備える制度

元気なうちに、将来判断能力が低下した時に備えて、自分で後見人になって欲しい人、支援して欲しい内容を決めて契約しておきます。公証役場で契約を結びます。

センターの主な役割

相談 センター職員が成年後見制度利用に関する相談に応じます。弁護士・司法書士・社会福祉士による相談会も随時開催しています。

普及・啓発 講演会の開催やセンター職員による出前講座を行っています。

市民後見人の養成・支援 制度利用者を身近な立場で支援する「市民後見人」を養成するための研修開催や活動支援を行っています。

成年後見人等の仕事

財産管理 預貯金の管理、不動産の処分、遺産分割など

身上保護 病院や施設との契約、介護サービスの利用契約など

※介護や家事、医療行為に関する同意、身元保証人になることなどは後見人の仕事ではありません。

成年後見制度普及啓発講演会を開催します

と き 6月12日(金) 13時30分～15時	講 師 社会福祉士 宮崎 正行 氏
と ころ 上郡町生涯学習支援センター	参加費 無料 定 員 100名
内 容 終活&成年後見 ～安心して暮らすためのヒント～	申込方法 電話にて、住所、氏名、電話番号をお伝えの上お申し込みください。

市民後見人養成研修〔基礎研修〕の受講生を募集します

と き	対 象 者 次の①～④の要件をすべて満たす方
1日目 7月17日(金) 9時30分～16時30分	①たつの市、相生市、赤穂市、太子町、上郡町、佐用町に在住の方
2日目 7月24日(金) 10時～16時30分	②社会貢献活動に理解と意欲があり、地域福祉に関心のある方
3日目 7月31日(金) 10時～16時30分	③3日間の研修すべてに参加できる方
と ころ 太子町役場 3階 ホール	④25歳以上69歳以下(令和9年4月1日現在)の方

内 容 市民後見・成年後見制度概論 ほか

受講料 無料 **定 員** 30名程度 **申込方法** 6月30日(火)までに電話にてお申し込みください

その他 市民後見人候補者としてセンターに登録をするためには、基礎研修のほか、実践活動研修、フォローアップ研修を修了する必要があります。(合計10日間)

講演、研修を受けるために配慮が必要な方は、事前にお申し出ください。

申込・問い合わせ先 西播磨成年後見支援センター（揖保川総合支所内）☎72・7294



敬老えらべるギフト協力事業者を募集

高齢者の方々へ長寿のお祝いとして、地場産品等の商品やサービスの中からお好みの一品をお選びいただく令和8年度敬老えらべるギフトカタログに掲載する商品等を提供いただける事業者を募集します。

応募資格

- 市内で生産、製造、加工、販売、サービスを行っている事業者
- 生産、製造、販売に関する法令などを遵守するとともに、計画的に生産、製造、販売などが行われ、かつ品質の良い商品等を提供できる事業者
- その他「敬老えらべるギフト取扱事業者募集要項」に基づき協力できる事業者



募集する商品等

- 敬老事業の趣旨に合致する商品またはサービス
- 1商品当たり、上限3,000円(送料、消費税込み)であるもの
- 9月から12月までの期間に提供できるもの
- 飲食物の場合、出荷後に適切な賞味期限が保証されているもの
- 品質および数量において、安定供給が見込めるもの

【商品例】 地場産品、日用品、健康グッズ、訪問ヘアカット等の生活支援サービス など

※食事券や買い物券等の換金性の高いものは対象外

募集期限 6月15日(月)

商品送付対象者 数え年75歳以上の方(約15,000人)

応募・問い合わせ先 高年福祉課 ☎64・3152

詳細は、市ホームページをご覧ください



播磨科学公園都市圏域定住自立圏連携事業

介護資格の取得費用を助成

介護事業所における職員の確保や、すでに就労している方のスキル向上と職場定着を図るため、資格取得に要した費用の一部を助成します。

対象者 次の①から④のいずれにも該当し、資格取得日から6カ月以内に申請した方

- 市内に住所を有する方
- 介護職員として、播磨科学公園都市圏域内(たつの市、宍粟市、上郡町、佐用町)の事業所に勤務する方または勤務予定の方
- 国や他の地方公共団体、勤務先等から類似の助成等を受けていない方
- 市税および国民健康保険税の滞納がない方

対象となる資格 ①介護職員初任者研修 ②実務者研修 ③介護福祉士 ④介護支援専門員

助成金額 資格取得に要した費用の2分の1(5万円を限度) ※1人1回限りの助成

申請・問い合わせ先 高年福祉課 ☎64・3152

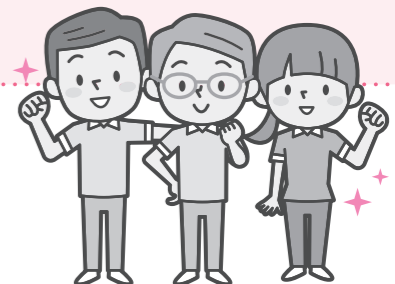

4/5 室津・小五月祭「棹の歌」奉納

御津町室津・賀茂神社



室津の賀茂神社で行われた小五月祭で、県指定重要無形民俗文化財「棹の歌」が奉納されました。平安時代の情景をしるはせる古式ゆかしい演奏で、参拝者一同を魅了しました。



3/28 復活した水上ステージで盛大に開催 いぼがわ水辺フェスティバル!

揖保川せせらぎ公園



たつの市観光協会揖保川支部主催のイベントが、揖保川せせらぎ公園で開催されました。水上ステージで和太鼓や田舎の家「マミーズ」などの個性あふれるパフォーマンスが披露され、水辺に浮かんだステージの幻想的な演出に、会場は大いに盛り上がりました。

4/2 龍野城ライトアップ (世界自閉症啓発デー・発達障害啓発週間)

龍野城



自閉症をはじめとする発達障害への理解と支援の輪が広がるよう、4月2日の「世界自閉症啓発デー」、4月2日から8日の「発達障害啓発週間」に、「癒し」「希望」を表す青色で龍野城をライトアップしました。

3/22 2026ヨーロッパオープン・ソフィア 優勝(柔道)

市長応接室



畑山 凜さん(明治国際医療大学2年、揖西町出身)が、1月31日・2月1日にブルガリアのソフィアで開催された2026ヨーロッパオープン・ソフィアに女子48kg級日本代表として出場し、見事金メダルを獲得され、優勝報告に来られました。世界の選手を相手にオール1本勝ちを収められ、畑山さん自身初めての金メダル獲得になります。(学年は表敬訪問時点のものです)

3/24 第34回ヤングリーグ春季大会出場決定 (少年硬式野球)

市長応接室



兵庫赤穂ヤング所属の八田 陽暉さん(御津中学校1年生)、増井 唯人さん、増井 啓人さん(ともに揖保川中学校1年生)が第34回ヤングリーグ春季大会に出場することが決定し、市長を表敬訪問されました。(学年は表敬訪問時点のものです)

3/27 全国牡蠣-1グランプリ2026 入賞

市長応接室



一般社団法人全国牡蠣協議会が主催する全国牡蠣-1グランプリ2026で、室津の生産者がグランプリ、準グランプリ等を受賞され、室津漁協中川照央組合長をはじめ受賞関係者の皆さんが、市長を表敬訪問されました。
【生食の部】(カルチ式部門) グランプリ 株式会社住栄丸
【加熱の部】(シングルシールド方式部門) 準グランプリ 室津漁業協同組合
【加熱の部】(カルチ式部門) 奨励賞 株式会社住栄丸
【加工の部】(生食用冷凍殺付き&むき身部門) 奨励賞 津田宇水産株式会社

3/6 環境学習発表会を行いました!

JR竜野駅地域交流施設



神戸小学校の4年生が、地域の方に向けた環境学習発表会を行いました。EM団子による馬路川水質改善活動や有機農業の取り組みについて、写真やクイズで伝えたり、大根の葉を使った大根あめを配布したりしました。

3/10 たのしい本いっぱい! はりま御津ライオンズクラブから寄贈

御津図書館



はりま御津ライオンズクラブから、今年も地域貢献として、絵本や図鑑など新たに35冊の本を寄贈していただきました。この日は、お隣の御津南子ども園の子どもたちが、これまでに贈られたたくさんの本の中から、お気に入りの本を「発見」していました。

3/13 井河原産業㈱に感謝状を贈呈

山陽本線竜野駅



社会貢献活動を続ける井河原産業株式会社様・株式会社イボキン様から、市民の憩いの場の創出に寄与するベンチをJR竜野駅に寄贈いただきました。ベンチは、旧駅舎で跨線橋の部材に利用されていた古レールを活用し、製作されました。

みんなで作る
こども食堂

「こども食堂」は、子どもだけでなく、誰でも参加できます。食事や会話を通して、お互いに気かけ合う関係づくり、居場所づくりができる場所です。たつの市は、子どもの居場所づくりの一環として、「こども食堂」を支援しています。市内9カ所で開催されているこども食堂を順次ご紹介していきます。 ▶ 児童福祉課 (☎64・3220)

こども食堂紹介⑥

こども食堂遊食や たべモグ

場所 龍野町北龍野
お茶処ぎおん(ふらっとねす祇園1F)

開催日 原則第2・4土曜日 16時~19時

参加費 無料 連絡先 ☎090・7452・4283



団体からのご声

当食堂では、真に支援を必要とする子どもたちが、気後れすることなく安心して参加できる「居場所づくり」を大切にしています。参加条件は小学生とご家族とし、参加費をすべて無料とすることで、誰もが気軽に足を運べる場を提供しています。

また、食事の提供だけでなく、トランプやオセロなどの遊びを通して自然な会話や交流が生まれる時間を設けています。子ども同士はもちろん、保護者同士のつながりも育まれる、温かな地域の居場所となることを目指しています。

なお、会場のスペースに限りがあるため、事前予約の方を優先にご提供させていただいております。開催時間を夕食時とし、市内の他のこども食堂と重ならないよう工夫することで、より多くのご家庭が利用しやすい環境づくりに努めています。



国民年金

▶ 姫路年金事務所 (☎079・224・6382) ▶ 国保医療年金課 (☎64・3240)
▶ 地域振興課 (☎75・0253) ▶ 地域振興課 (☎72・2523) ▶ 地域振興課 (☎322・1451)

こんなときには届け出を

国民年金は、日本に住んでいる20歳以上60歳未満の方すべてが加入する制度です。届け出をしないと、将来、年金を受けられなくなることがあります。次のようなときは必ず届け出が必要です。忘れずに届け出を行いましょ。

- 60歳になるまでに会社等を退職したとき (厚生年金や共済組合を脱退したとき)
- 収入が増え、会社員や公務員等の被扶養配偶者でなくなったとき
- 配偶者が退職し、会社員や公務員等の被扶養配偶者でなくなったとき

なお、厚生年金や共済組合に加入するときは勤務先へ、また厚生年金や共済組合加入者の被扶養配偶者になるときは、配偶者の勤務先へ届け出を行ってください。

育児免除制度が始まります (令和8年10月から)

国民年金第1号被保険者 (自営業者・農業者・アルバイト・無職等) も、育児で保険料が免除される制度が始まります。子ども (実子・養子) を育てている方 (父母・養父母) は、申請することで、月額17,920円 (令和8年度) の保険料が免除されます。

対象期間 子どもが1歳になる誕生日の前日まで **所得要件** なし

※将来の年金額は納付した場合と同じように反映されますので、減額されることはありません。

育児免除イメージ図		出産日	1歳の誕生日の前月(12月分)まで				
	12月	1月	2月	3月	4月	5月	12月
母親	産前産後免除期間		育児免除期間				
	出産予定月または出産月の前月から4カ月間						
父親(養父母)	育児免除期間						



令和8年度 新宮納涼ふれあいまつり&花火大会各種募集

とき 7月18日(土) **イベント** 17時~21時 **花火打ち上げ** 20時~20時30分
ところ 国指定史跡「新宮宮内遺跡」

露店の出店者を募集

出店時間 17時~21時 **募集期間** 5月12日(火)~29日(金) 16時まで

区画数 15区画 (1区画 間口4.0m×奥行2.0mまで)

出店場所 国指定史跡「新宮宮内遺跡」で、主催者が指定するエリア内

出店資格 申請者および営業補助者が、たつの市、姫路市、相生市、赤穂市、宍粟市、太子町、上郡町、佐用町内に在住していること

出店負担金 一律15,000円

※その他詳細は、市および商工会のホームページに掲載している「令和8年度新宮納涼ふれあいまつり&花火大会露店出店募集要項」を熟読の上、お申し込みください。

お問い合わせ 出店管理事務局 (たつの市商工会新宮支部 ☎75・0175)

ボランティアスタッフを募集

従事時間 17時~21時 **従事内容** 会場周辺の駐車場整理・歩行者誘導および会場内の美化活動など

募集期限 6月5日(金)

▶ たつの市観光協会新宮支部 (たつの市新宮総合支所地域振興課内) (☎75・0251)

商工会
ホームページは
こちらから



スズメバチにご注意ください

スズメバチ対策 (ハチ取り器)

春から初夏にかけて、冬眠から目覚めた女王バチは巣作りのために活動を始めます。女王バチを捕まえて、巣作りを事前に食い止めるため、「ハチ取り器」等を活用してください。ただし、巣が完成すると女王バチは巣から出てこなくなり、働きバチ等を引き寄せることになるので「ハチ取り器」の設置はやめてください。

「ハチ取り器」はホームセンター等でも購入できますが、ご自宅にある物で作ることが可能です。(作り方等は市ホームページで紹介しています)

市ホームページ
はこちらから



「ハチ取り器」の例

スズメバチの駆除費用を補助します

活動中のスズメバチ (アシナガバチ等は対象外) の巣の駆除に係る費用の一部を補助します。

※補助対象外となる場合があるため、必ず、事前に環境課にご相談ください。

補助対象

①個人所有の「住居」・「住居と同一敷地内にある納屋、庭等」・「空き家」等に営巣されたもので道路、公園等不特定の人が立ち入る可能性がある場所からおおむね10メートル以内に営巣されたもの

※田畑、山林、事業に供する建物等に営巣されたものは対象外

②自治会所有の公民館等に営巣されたもの

補助金額 駆除に要した費用の1/2 (千円未満の端数は切り捨て、上限1万円) ※予算の範囲内に限る。

交付申請 駆除した日から30日以内または令和9年3月31日のいずれか早い日までに申請してください。

駆除費用 市では標準料金の設定はしていません。事前に複数の指定業者へご確認ください。

指定業者 駆除は必ず指定業者に依頼してください。
※指定業者は随時更新していますので、環境課へご確認ください。

指定業者名	電話番号
(株)ホームトータル消毒	0790・49・2598
(有)ダスキン赤とんぼ	0791・75・2212
昭和駆除(株)	079・294・3425
兵庫県環境サービス(株)	079・437・4814
衛生管理(株)	079・230・0333
タイシ消毒	079・276・5583
エース消毒(株)	079・297・6844
環境管理(株)	079・240・7769
神姫警備保障(株)	079・231・0440
(株)ダスキンユニオン飾磨支店	079・234・7344

※令和8年4月1日現在 届け出順

▶ 環境課 (☎64・3150)



消防最前線

240

西はりま消防組合たつの消防署 (☎63・3511)

身近な危険物にご注意

私たちの暮らしの中には、危険物を含む製品がたくさんあります。

【例】殺虫剤・ヘアスプレー・除光液・接着剤・消毒用アルコールなど
危険物を使うときは、火気のそばでは絶対に使用しないでください。

「危険物」とは?
消防法で定められているもので、一般的に次のような性質を持った物品をいいます。

- ・ 火災発生の危険性が大きいもの
- ・ 火災拡大の危険性が大きいもの
- ・ 消火の困難性が高いもの
- ・ 具体的な例として、ガソリンや灯油、スプレー缶に含まれる内容物のほか、濃度60%以上(重量%)の消毒用アルコールなどが該当します。
- ・ 消防法上の危険物に該当する場合は、容器等に明記されているため、安全な場所に保管の上、取り扱いについても十分注意してください。

◎ガソリンを取り扱うときの注意点!

- ・ 火気のある場所での使用
- ・ や保管は絶対にやめましょう。

機器に燃料給油の際はエンジン停止をしましょう!

・ 換気の良い場所に保管しましょう!

・ 試験基準(KHK)(UN)に適合する携行缶を使用しましょう!

風水害に備えましょう

土砂災害や水害は大雨などに伴って発生しますが、いっどこで起きるかを予測することは困難です。被害を最小限に食い止められるよう日ごろから災害を意識し、備えましょう。

《避難時の持ち物》

【例】食料(3日分程度)・衣類・懐中電灯・携帯ラジオ・マスク・救急セット・携帯充電器など

《落ちていて情報を入手》
屋外放送は雨風の音で聞き取りにくい場合があります。防災行政無線で放送させます。

れた内容は、市ホームページまたは0791-6315454で確認できます。
情報への入手
▼ テレビ、ラジオ
▼ 携帯電話(スマートフォン)
▼ 防災行政無線、市広報車、市ホームページ

《訓練の参加》
災害に対応するための知識や行動を身につけるため、各地域(自治会等)では防災訓練が実施されています。いざというときのために訓練に参加しましょう。
たつの消防署では、火災から身を守るための出前講座を行っています。お気軽にご相談ください。
たつの消防署 (☎64・3212)

2026年1月1日からの
市内の災害状況 4月20日現在

火災	9件
救急	1,169件
救助	29件

災害情報案内(自動音声案内)
☎0791・76・7150
休日・夜間病院案内(自動音声案内)
☎0791・76・7160



保健だより

▶健康課 (はつらつセンター内) (☎63・2112) ▶子ども家庭センターはつらつ (☎63・5121)
▶地域振興課 (☎75・3110) ▶地域振興課 (☎72・6336) ▶地域振興課 (☎322・3496)

お子さんの予防接種を確認しましょう

予防接種の効果

ワクチンを接種すると病気にかかりにくくなり、万一かかっても症状が重くなるのを防げます。特に乳幼児期は免疫力が十分でなく、感染症にかかると重症化することもあるため、適切な時期に接種することが大切です。

また、予防接種は、お子さん自身を守るだけでなく、周囲の人への感染拡大も防ぐことにつながります。

副反応が心配で接種を迷っている方もいるかもしれませんが、体調や症状について気になることがあれば、接種前に医療機関で相談してみましょう。

接種状況を確認しましょう

母子健康手帳を見て、確認しましょう。

- 受け忘れていた予防接種はありませんか
- 対象年齢を過ぎそうなものはありますか
- 予診票は手元にありますか

前回の接種から期間があいしましても、対象年齢であれば接種を再開できます。

母子健康手帳とあわせて、子育て応援アプリ「たつのこナビ」を活用すれば、接種スケジュールやお知らせ通知の機能があり、接種忘れ防止に役立ちますので、ぜひご利用ください。

アプリのダウンロードはこちらから



予防接種を受けるには

まず医療機関に予約しましょう。接種当日は母子健康手帳と予診票を持参してください。

予診票を紛失した場合は、健康課 (はつらつセンター)、各総合支所地域振興課 (要予約) または電子申請で再発行可能です。

対象年齢であれば公費で接種できますが、対象年齢を過ぎると自費になりますので、期間内に接種しましょう。

予防接種の詳細は市ホームページをご確認ください。



教室・相談のご案内 (事前予約必要)

プレママサロン (妊婦のつどい)

妊婦が集い、交流するサロンです。

- 対象者** 妊婦とその家族 (お子様連れの参加可能)
- 参加費** 無料
- 持参物** 母子健康手帳、お茶等
- 申込先** こども家庭センターはつらつ

電子申請で申し込みできます



開催日	時間・場所	内容
5/21(木) 6/24(水)	10:00~11:30 (受付9:45~) はつらつセンター	●出産前後に役立つ助産師によるミニ講座 (呼吸法・沐浴・授乳等) ●管理栄養士による食事の話 ●気軽に相談コーナー

自主トレーニング講習会

対象者 40歳以上の市民で、介護保険認定を受けていない方

※現在治療中の方は、必ず主治医の許可を得てください。

- 受講料** 600円
- 申込先** 健康課 (はつらつセンター内)、新宮総合支所

電子申請で申し込みできます



日時	場所
6/11(木) 9:15~11:45	新宮総合支所
6/22(月) 9:15~11:45	はつらつセンター

自主トレフォローアップ講習会

自主トレーニング機器の使い方に自信がない方、もう一度正しい使い方を知りたい方のためにフォローアップ講習会を開催します! (一度運動を諦めてしまった方も大歓迎!)

- 対象者** 自主トレーニング講習会受講済みの方
- 受講料** 無料

日時	場所
5/25(月) 9:30~11:30	新宮総合支所
6/22(月) 14:00~16:00	新宮総合支所
6/24(水) 9:30~11:30	はつらつセンター

健康相談

妊娠・子育てから生活習慣病予防まで幅広く健康相談を行っています。

- とき** 平日 (月~金) 9:00~17:00
- ところ** 健康課

救急安心センターひょうご

24時間365日対応。急な病気やけがで受診可能な病院が分からないときや救急車を呼ぶか迷ったとき

- 電話番号** #7119 つながらない場合は078・331・7119
- 相談時間** 24時間365日



市税課からのお知らせ

▶市税課 (☎64・3145)

市民税・県民税・森林環境税

前年所得の申告はお済みですか?

所得の申告は、各種税・保険料等の算定資料となります。未申告のままでは、主に次の事項に影響があります。

- 市民税・県民税・森林環境税の非課税の判定
- 国民健康保険税の軽減の判定
- 後期高齢者医療保険料の軽減の判定
- 高額療養費の限度額の算定
- 児童手当、就学支援金等各給付等

※未申告の方は、所得の有無にかかわらず速やかに申告してください。

※令和8年4月30日時点で未申告の方には、勸奨通知を発送しています。

令和8年度市・県民税所得・課税証明書 (令和7年中所得証明書) を発行します

発行に必要なもの	1 発行手数料 1部300円	2 本人確認書類 (顔写真つきの場合は1点確認、 顔写真なしの場合は2点確認)	3 委任状 (代理申請の場合)
発行可能日	市役所窓口 令和8年5月21日	コンビニ等に設置しているキオスク端末 未定 (日程が決まり次第、市ホームページで告知します)	

※令和8年1月2日以後にたつの市へ転入された方は、前住所地での発行となります。

※コンビニでの証明書発行は発行可能日の6時30分から可能となります。発行可能日以降は、令和7年度 (令和6年中) の証明書はコンビニで取得できなくなります。

※キオスク端末等での証明書発行にはマイナンバーカードが必要です。

令和8年度から適用される税制改正

●給与所得控除の見直し

給与収入金額が190万円以下の給与所得控除の最低保障額が、最大10万円引き上げられます。

給与収入金額	給与所得控除額	
	改正後	改正前
162万5000円以下	65万円	55万円
162万5000円超 180万円以下		その収入額×40% - 10万円
180万円超 190万円以下		その収入額×30% + 8万円

(注) 給与収入金額190万円超の場合の給与所得控除額に改正はありません。

●各種所得控除等に係る合計所得金額要件等の引き上げ

各種扶養控除等に係る合計所得金額の所得要件が、10万円引き上げられます。

所得要件	改正後	改正前
同一生計配偶者及び扶養親族の合計所得金額	58万円	48万円
ひとり親が有する生計を一にする子の総所得金額等		
雑損控除の適用を認められる親族に係る総所得金額等	85万円	75万円
勤労学生の合計所得金額		
家内労働者の特例における必要経費に算入する金額の最低保障額		

●特定親族特別控除の創設

特定扶養控除対象の19歳以上23歳未満の方のうち、合計所得金額が58万円を超え、扶養控除を適用できない方についても段階的に控除を受けられるようになります。

親族等の合計所得金額	住民税の控除額
58万円超 95万円以下	45万円
95万円超 100万円以下	41万円
100万円超 105万円以下	31万円
105万円超 110万円以下	21万円
110万円超 115万円以下	11万円
115万円超 120万円以下	6万円
120万円超 123万円以下	3万円

◆税制改正については市ホームページにも掲載していますので、ご覧ください。

催し



龍野図書館行事 「わんちゃん読書会」

訓練を受けた犬たちが読み聞かせを聞いてくれます。動物との基本的な接し方を学びながら、絵本を通して心を通わせてみませんか。

【日時】 5月30日(土) 10時30分～12時

【場所】 龍野図書館研修室

【対象】 小学生および中学生(犬アレルギーのある方は参加できません)

【協力】 兵庫県動物愛護センター・龍野支所、ペット・フォー・ライフ・ジャパン

【定員】 12名(先着順)

【申込受付開始】 5月12日(火) 10時から

【その他】 広報用に写真を撮影し、使用させていただきます。あらかじめご了承ください。

【申込・問い合わせ先】 龍野図書館(☎62・0469)

★美味しいパンづくり体験

【日時】 6月8日(月) 10時～14時

『第1期ちびっこ柔道教室(小学生・園児対象)』の参加者を募集

日本の伝統武道であり、オリンピック競技である「柔道」に興味のある方、また礼法を学びたい方、身体を動かしたい方、楽しく一緒に武道体験をしませんか。

【日時】 6月8日(月)～29日(月) 18時30分～20時(毎週月・水・木曜日のいずれか)

【場所】 龍野東中学校他 ※曜日・場所は、申込時に選択

【対象者】 小・中学生または園児

【講師】 市柔道協会会員

【参加費】 無料

【定員】 10名程度(先着順)

【持ち物】 運動ができる服装・汗拭きタオル

【申込期限】 6月5日(金)

【スポーツ振興課(龍野体育館) ☎63・2261】

【「三二駅伝大会」参加者募集】

【日時】 6月7日(日)

【参加対象】 新宮リバーパーク1チーム、市外からの参加も受け付けます。

【募集人数】 15名

【参加費(予定)】 1,300円

【持ち物】 エプロン・マスク・三角巾・手拭き・筆記用具・上履き

★好吃(おいしい)中華料理体験

【日時】 6月23日(火) 10時～14時

【募集人数】 18名

【参加費(予定)】 1,800円

【持ち物】 エプロン・マスク・三角巾・手拭き・筆記用具・上履き

【各体験共通】

※申し込みは、代表者一人につき2名まで(合計3名)

※ご予約のキャンセルは2日前まで受け付けます。

◆体験学習室のご案内

体験、研修等の会場として、どなたでもご利用いただけます。詳細は、左記までお問い合わせください。

【申込・問い合わせ先】 「道の駅みつ」体験学習室(☎322・8020)

※休館日(水・土・日・祝日) ※イベント等により、電話がつながりにくい場合があります。

小さな楽器の小さなコンサート

愛と勇気をテーマにした手

作りのコンサートです。ウクレレ・オカリナ・ギター・カリンバの演奏を聴きながら癒しのひとときを楽しみませんか。

【日時】 5月23日(土)、7月25日(土) ※いずれも13時～15時

【場所】 国民宿舎赤とんぼ荘4階ロビー

【入場料】 無料

武内みちる(☎090・3626・4879)

※演奏を希望される方は、事前に連絡をお願いします。

第32回 市民ふれあいコンサート

【日時】 5月29日(金) 12時15分～(約30分)

【場所】 市役所多目的ホール

【出演者】 「龍野混声合唱団」(1993年結成以来、地域イベントや自主コンサート、姉妹都市である高知県安芸市との交流など幅広く活動している)

【合唱曲】 「赤蜻蛉」、「優しいあの子」、「愛の花」、「日々」、「いのちの歌」、「世界に一つだけの歌」、「合唱で大阪! 知ら

ず!」

【演奏曲】 「赤蜻蛉」、「優しいあの子」、「愛の花」、「日々」、「いのちの歌」、「世界に一つだけの歌」、「合唱で大阪! 知らず!」

【講師】 細江克洋さん

【ドイツ語講座】

【日時】 6月10日(令和9年2月24日(水曜日・全15回) 10時～11時30分

【講師】 山口喜子さん

【ドイツ語講座】

【日時】 6月11日(令和9年2月25日(木曜日・全15回) 14時～15時30分

【講師】 山口喜子さん

【ドイツ語講座】

【日時】 6月11日(令和9年2月25日(木曜日・全15回) 14時～15時30分

【講師】 山口喜子さん

【ドイツ語講座】

【日時】 6月11日(令和9年2月25日(木曜日・全15回) 14時～15時30分

【講師】 山口喜子さん

【ドイツ語講座】

【日時】 6月11日(令和9年2月25日(木曜日・全15回) 14時～15時30分

【講師】 山口喜子さん

【ドイツ語講座】

【日時】 6月11日(令和9年2月25日(木曜日・全15回) 14時～15時30分

【講師】 山口喜子さん

【ドイツ語講座】

【日時】 6月11日(令和9年2月25日(木曜日・全15回) 14時～15時30分

【講師】 山口喜子さん

【ドイツ語講座】

【日時】 6月11日(令和9年2月25日(木曜日・全15回) 14時～15時30分

【募集人数】 若干名

【参加費】 月額4,500円程度

【募集期限】 5月29日(金)

【応募用紙】 姫路河川国道事務所ホームページからダウンロードしてください。

【応募資格】 市内在住で揖保川沿いにお住まいの20歳以上の方

【期間(予定)】 7月1日(水)～令和9年6月30日(水)

【応募資格】 市内在住で揖保川沿いにお住まいの20歳以上の方

【期間(予定)】 7月1日(水)～令和9年6月30日(水)

【応募資格】 市内在住で揖保川沿いにお住まいの20歳以上の方

【期間(予定)】 7月1日(水)～令和9年6月30日(水)

【応募資格】 市内在住で揖保川沿いにお住まいの20歳以上の方

【期間(予定)】 7月1日(水)～令和9年6月30日(水)

【応募資格】 市内在住で揖保川沿いにお住まいの20歳以上の方

【期間(予定)】 7月1日(水)～令和9年6月30日(水)

【応募資格】 市内在住で揖保川沿いにお住まいの20歳以上の方

【期間(予定)】 7月1日(水)～令和9年6月30日(水)

【応募資格】 市内在住で揖保川沿いにお住まいの20歳以上の方

【期間(予定)】 7月1日(水)～令和9年6月30日(水)

【応募資格】 市内在住で揖保川沿いにお住まいの20歳以上の方

【期間(予定)】 7月1日(水)～令和9年6月30日(水)

【応募資格】 市内在住で揖保川沿いにお住まいの20歳以上の方

【期間(予定)】 7月1日(水)～令和9年6月30日(水)

【応募資格】 市内在住で揖保川沿いにお住まいの20歳以上の方

【期間(予定)】 7月1日(水)～令和9年6月30日(水)

【応募資格】 市内在住で揖保川沿いにお住まいの20歳以上の方

【期間(予定)】 7月1日(水)～令和9年6月30日(水)

【応募資格】 市内在住で揖保川沿いにお住まいの20歳以上の方

【期間(予定)】 7月1日(水)～令和9年6月30日(水)

【応募資格】 市内在住で揖保川沿いにお住まいの20歳以上の方

【期間(予定)】 7月1日(水)～令和9年6月30日(水)

【応募資格】 市内在住で揖保川沿いにお住まいの20歳以上の方

【期間(予定)】 7月1日(水)～令和9年6月30日(水)

【応募資格】 市内在住で揖保川沿いにお住まいの20歳以上の方

【期間(予定)】 7月1日(水)～令和9年6月30日(水)

【応募資格】 市内在住で揖保川沿いにお住まいの20歳以上の方

【期間(予定)】 7月1日(水)～令和9年6月30日(水)

【応募資格】 市内在住で揖保川沿いにお住まいの20歳以上の方

【申込期限】 5月31日(日)

【申込・問い合わせ先】 自然ドキドキ発見隊 茂見節子(☎090・6606・4302)

※ショートメール可

募集

認知症サポーター養成講座を開催します!

認知症を正しく理解し、認知症の方やその家族を支援するための「認知症サポーター養成講座」を開催します。

【日時】 6月3日(水) 13時30分～15時(受付13時)

【場所】 市役所新館4階災害対策本部兼大会議室

【内容】

・認知症の基礎知識

・認知症の方との接し方など

【申込方法】 地域包括支援課窓口

【申込・問い合わせ先】 地域包括支援課(☎64・3125)

【電子申請はこちらから】

【申込・問い合わせ先】 地域包括支援課(☎64・3125)

【申込・問い合わせ先】 地域包括支援課(☎64・3125)

【申込・問い合わせ先】 地域包括支援課(☎64・3125)

【申込・問い合わせ先】 地域包括支援課(☎64・3125)

【申込・問い合わせ先】 地域包括支援課(☎64・3125)

【申込・問い合わせ先】 地域包括支援課(☎64・3125)

【申込・問い合わせ先】 地域包括支援課(☎64・3125)

【申込・問い合わせ先】 地域包括支援課(☎64・3125)

【申込・問い合わせ先】 地域包括支援課(☎64・3125)

【申込・問い合わせ先】 地域包括支援課(☎64・3125)

【申込・問い合わせ先】 地域包括支援課(☎64・3125)

【申込・問い合わせ先】 地域包括支援課(☎64・3125)

【申込・問い合わせ先】 地域包括支援課(☎64・3125)

【申込・問い合わせ先】 地域包括支援課(☎64・3125)

【申込・問い合わせ先】 地域包括支援課(☎64・3125)

【申込・問い合わせ先】 地域包括支援課(☎64・3125)

【申込・問い合わせ先】 地域包括支援課(☎64・3125)

【申込・問い合わせ先】 地域包括支援課(☎64・3125)

【申込・問い合わせ先】 地域包括支援課(☎64・3125)

【申込・問い合わせ先】 地域包括支援課(☎64・3125)

【申込・問い合わせ先】 地域包括支援課(☎64・3125)

【申込・問い合わせ先】 地域包括支援課(☎64・3125)

【申込・問い合わせ先】 地域包括支援課(☎64・3125)

お金の勉強会 家族に迷惑かけずに老後を楽しむ 参加費無料

老後資金 50代・60代の方必見!

介護 負担をかけない

相続 探めない

今からでもまだ間に合う! 安心してできる「老後の備え」について

日時 6/3(水)・6(土) 10:00~12:00

会場 たつの市青少年館

定員 各回5名

休日・夜間水道当番(緊急時のみ)

※水道メーターから宅内は有料

- 龍野地域・新宮地域(光都を除く)
揖保浄水場 (☎67・8806)
※開閉栓の受け付けは除く
- 揖保川地域
(南)中元設備工業 (☎72・3415)
- 御津地域
1日~10日 ミツバ商事(株)
昼間(☎322・1245) 夜間(☎322・2485)
11日~20日 勝間設備(株)
(☎090・8570・1242)
21日~30日 (南)沼田水道工業所
(☎322・1251)

お悔やみ申し上げます

※4月1日から15日届出分、ご遺族から掲載に同意を得ている方です。(敬称略)

名前	住所	死亡日	年齢
内海 完	揖西町新宮	3/27	103
富井 幸子	新宮町時重	3/28	94
桑門 利行	神岡町東勢崎	3/29	81
武木田 昇	新宮町新宮	4/2	80

たつの市の人口

令和8年3月31日現在(前月比)

- 男 34,560人(△117)
- 女 36,455人(△154)
- 総人口 71,015人(△271)
- 世帯数 31,543世帯(△5)

ふるさと応援寄附金

本市に対する寄附金の状況をお知らせします。▶企画政策課(☎64・3141)

令和8年3月中	15,487,000円	(1,076件)
令和7年度累計(3月末現在)	360,357,506円	(18,631件)

寄附者からのメッセージ(原文のまま掲載しています)

- これからも、たつの市を応援していきたいと思えます!
- 貴市の発展のため、有効にお使いいただければ幸いです。

本市では、魅力あるまちづくりのため、寄附金をさまざまな事業に活用しています。

家屋調査にご協力を

令和9年度の固定資産税・都市計画税の課税のため、令和8年1月1日以降に、新築・増改築された家屋の所有者の方に、調査依頼書を順次送付しますので調査にご協力をお願いします。

なお、間取り図面を基に調査を実施するため、調査時に

いきいき元気賞受賞者

いきいき百歳体操を継続し、貯筋通帳が満了になった方へ、「いきいき元気賞」を授与しています。3月1日~31日までに受賞された方をご紹介します。

受賞者
4冊目満了
(シャキット体操&うたおう) 柳川 マツコさん

申込方法 貯筋通帳が満了となった方で、いきいき元気賞を希望される方は、申請書(市

今月の市税

固定資産税・都市計画税
全期分・第1期分
納期限(口座振替日)
6月1日(月)

地域包括支援課(☎64・3125、☎63・0863)

電子申請はこちらから

二次元コード

二次元コードを利用した納付はこちらから

納税課(☎64・3144)

皆さまからの税金は たつの市のさまざま な事業に活かされています。

6が 移動図書館車 かわちどり号

6月3日(水)	13:05~13:45	桑の実園
	14:00~14:20	佐江公民館
6月4日(木)	14:40~15:00	土師公民館
	15:00~15:40	西はりまリハビリテーションセンター
6月5日(金)	10:40~11:00	西栗栖コミセン
6月10日(水)	14:30~14:50	田中構造改善センター
	15:20~15:40	小宅公民館
6月11日(木)	13:40~14:20	室津センター
6月15日(月)	14:00~14:30	光都プラザ駐車場
	14:50~15:10	東栗栖コミセン
6月17日(水)	14:30~14:50	御津総合支所
	14:00~14:20	中井奥垣内公民館
6月18日(木)	14:35~14:50	神岡小学校南門
	15:00~15:15	東薺崎公民館
6月24日(水)	14:35~14:50	馬場豊農組合駐車場
	15:00~15:15	市場公民館
6月26日(金)	14:50~15:20	障がい者デイサービス レインボー

天候によっては中止する場合があります。
▶揖保川図書館(☎72・7666)

災害時における移動式木造住宅(ムービングハウス)の供給に関する協定を締結しました

大規模災害時に、市からの要請に基づき、被災者の生活支援のため移動式木造住宅(ムービングハウス)を供給することについて、一般社団法人日本ムービングハウス協会および株式会社SIC(加古川市)と災害協定を締結しました。

5月は「赤十字運動月間」活動資金募集にご協力を

日本赤十字社が行っている災害救護等の人道的活動は、皆さんからご協力いただく資金により支えられています。赤十字の活動にご理解をいただき、活動資金募集にご協力をお願いします。

▼地域福祉課(☎64・3154)

令和8年度 狩猟免許試験のご案内

【狩猟免許とは】
狩猟期間中にシカやイノシシなどの狩猟鳥獣を捕獲する

【免許の種類】
・網猟(主に鳥類)
・わな猟(獣類のみ)
・第一種銃猟(装薬銃、空気銃)
・第二種銃猟(空気銃)

【狩猟の楽しみと公益性】
狩猟は、ハンティングや料理を楽しむという魅力のほか、農林業被害を与える野生動物の生息頭数を適正に管理するという公益性も兼ね備えています。



【狩猟免許試験】

第1期(1~5回目)
申込期間 5月11日(月)~22日(金)
知識・適性・技能試験日および場所 6月28日(日) 養父市※
7月4日(土) 洲本市★
7月11日(土) 姫路市
7月18日(土) 神戸市
7月20日(月) 西宮市※

第2期(6~9回目)
申込期間 7月21日(火)~31日(金)
知識・適性・技能試験日および場所 8月28日(金) 神戸市※
9月5日(土) 神戸市※
9月12日(土) 神戸市
9月18日(金) 姫路市

第3期(10回目)
申込期間 10月5日(月)~16日(金)
知識・適性・技能試験日および場所 11月14日(土) 神戸市※

※「網猟試験」実施なし
★「わな猟試験」のみ実施

▼兵庫県環境部自然鳥獣共生課(☎078・362・9084)

初心者狩猟免許講習会案内
狩猟免許試験を受験される方を対象に、一般社団法人

元JIR技術者がサポートします

もの足りない。その感覚が才能です

中原 崇宏

龍野プログラミングクラブ 小4~中3対象
本格Python X 本竜野駅直結
毎月第1、第3土曜開催
龍野プログラミングクラブは龍野ICTクラブが運営しています
https://koto-ictclub.net/opc/

ネイティブ講師 英会話

小学生・中学生・高校生・大学生 一般(シニアクラスあります)

太陽スクール ☆英検準会場 揖保町西橋

Tel:090-9098-4670
E-mail:taiyosch@gmail.com
Web Site

有料広告募集中

「広報たつの」に広告を掲載し、会社やお店のPRをしませんか?

詳しくは、市ホームページをご覧ください。

▶広報秘書課(☎64・3211)

見積り無料・一本からでもOK

剪定・伐採・草刈

TEL:080-1427-2589

植木屋 むーちょ

代表 佐治 佳祐
たつの市揖保町今市

ホームページはこちら
又は「植木屋 むーちょ」で検索

幅広い知識と商品で地域の皆様をトータルでサポート

- 建設・土木資材
コンクリート製品
上下水道・安全施設製品
- 農業用 施設資材
農水路全般
獣害防止柵
スレート屋根
- エクステリア・リフォーム
各種設計・施工

建設土木資材の総合商社・工務部

堂野建材(株)

〒679-4321 たつの市新宮町段之上362番地
TEL(0791)75-1282 FAX(0791)75-4387
URL: http://donokenzai.jp/
たつの市民生活応援商品券利用できます!

髪を育むプライベートサロン

医療用ウィッグでお悩みの方へ販売・似合わせカット・アフターケアまで対応いたします

彩り

LINE 公式アカウント



たつの市企画財政部広報秘書課
〒679-4192 兵庫県たつの市龍野町富永1005番地1
電話：0791・64・3211
URL：https://www.city.tatsuno.lg.jp

- たつの市役所(本庁) 0791・64・3131(代表)
- 新宮総合支所 ……0791・75・0251(代表)
- 揖保川総合支所 ……0791・72・2525(代表)
- 御津総合支所 ……079・322・1001(代表)

笑顔がいっぱい!



2段タワーに登れたよ!

あそびの丘

高さ2メートルある2段タワー。上の段までの登り方は、子どもたちみんなで教え合います。

何度も何度も挑戦し……やっと登れるようになったよ!

登り切った後の笑顔は、みんな素敵です。



お城の桜きれいだったよ!

龍野こども園

友だちと手をつないで、園の隣にある龍野城に散歩に行きました。

さまざまな種類の桜を見上げながら「桜がいっぱいで楽しい」「桜の花びらがキラキラしてる!」と子どもたちの弾む声。散った花びらは絨毯のよう!桜に包まれた道を歩き、温かい春を感じながら新学期のスタートです。今年もいっぱい遊ぼうね!



※園児たちの明るい笑顔や元気な姿をお届けします。

▶ 幼児教育課 (☎64・3126)

2026オープンガーデンinしんぐうが開催されました

4月10日～19日



丹精込めて育てた庭園を公開する「2026オープンガーデンinしんぐう」が新宮地域の6花壇で開催されました。来場者は春の花が咲きほこる素敵な庭園で、スタンプラリー等を楽しみながら巡られていました。

▶ 新宮総合支所地域振興課 (☎75・0251)



ちづちゃんの花園



香島コミュニティセンター



北の花園



ガーデン刈尾



プチ花の輪



新宮総合支所

